

# RELATÓRIO DA AVALIAÇÃO ATUARIAL

---

CERRO GRANDE (RS)  
FUNDO DE PREVIDÊNCIA SOCIAL DO MUNICÍPIO DE  
CERRO GRANDE - FPSM

Perfil Atuarial: III

Data base: 31/12/2021

NTA Fundo em Capitalização nº 2020.000658.1

Guilherme Walter  
Atuário MIBA nº 2.091

Versão 01

Canoas (RS), 07/03/2022



**LUMENS**  
ATUARIAL

# SUMÁRIO EXECUTIVO

O presente sumário executivo tem por finalidade demonstrar de forma sucinta as principais informações e resultados que serão apresentados ao longo deste Relatório da Avaliação Atuarial do plano de benefícios administrado pelo **FUNDO DE PREVIDÊNCIA SOCIAL DO MUNICÍPIO DE CERRO GRANDE (RS) – FPSM**, na data focal de 31/12/2021, à luz das disposições legais e normativas vigentes.

De acordo com a base de dados utilizada referente a 31/08/2021, o FPSM possuía à época um contingente de 125 segurados, distribuídos entre ativos, aposentados e pensionistas. Ademais, o Fundo em Capitalização do FPSM possuía como o somatório dos ativos garantidores dos compromissos destinados à cobertura dos benefícios previdenciários assegurados pelo plano de benefícios um montante de R\$ 24.918.526,18. Com o advento da Emenda Constitucional nº 103/2019, são assegurados pelo referido RPPS os benefícios de aposentadoria por tempo de contribuição, idade e compulsória, aposentadoria por invalidez e pensão por morte.

Assim, considerados os benefícios garantidos, o plano de custeio vigente, as metodologias de cálculo, entre outras variáveis, a avaliação atuarial com data focal de 31/12/2021, apurou um **déficit** atuarial para o Fundo em Capitalização no valor de R\$ 4.239.847,05, conforme demonstrado na figura a seguir e na *Tabela 12. Provisões matemáticas e resultado atuarial:*

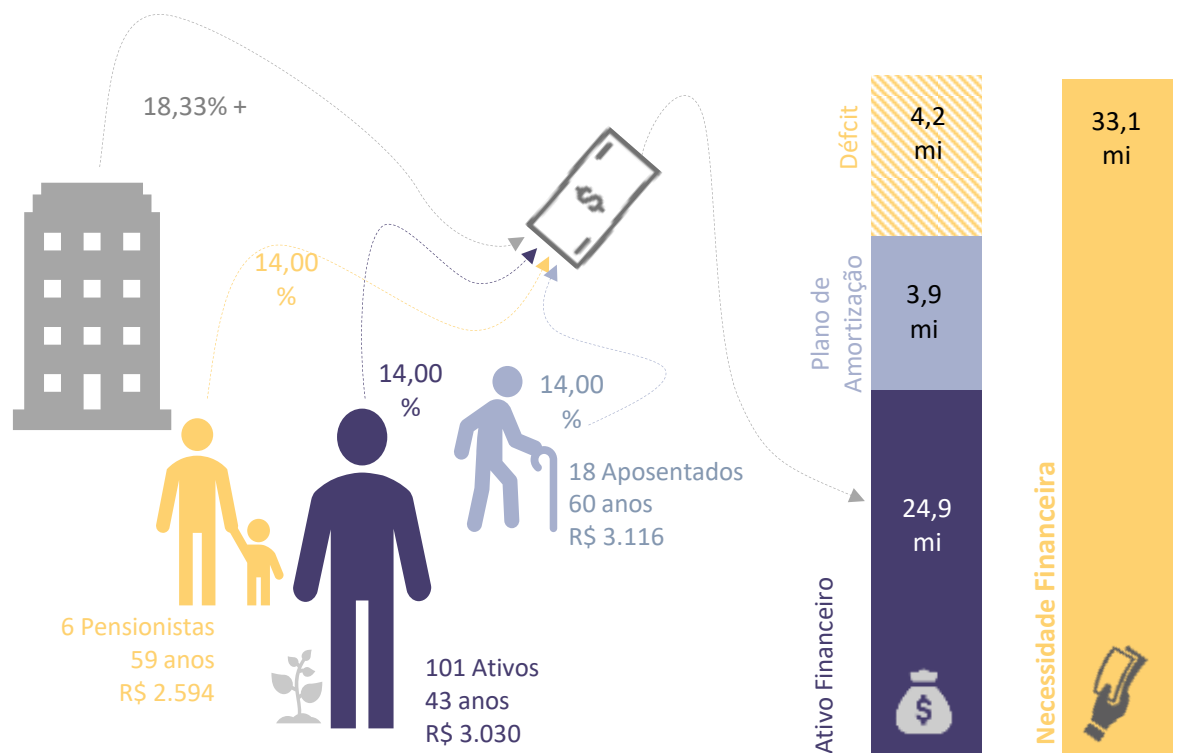

Desse modo, para a sustentação do equilíbrio financeiro e atuarial do Fundo em Capitalização do **FPSM**, depreende-se a manutenção das alíquotas de custeio normal de 14,00% para os segurados e 18,33% para o Ente Público, porém com a necessidade de adequação da base de incidência da alíquota de custeio normal patronal, além da revisão do plano de amortização, observadas as exigências estabelecidas na Portaria nº 464/2018 e na Instrução Normativa nº 7/2018.

Em sequência, por meio dos fluxos atuariais, os quais efetuam uma estimativa de recebimento de contribuições e pagamentos de benefícios – observadas as hipóteses atuariais e a população atual de segurados do RPPS (massa fechada) – foram projetados os seguintes resultados em valor presente atuarial, na data focal de 31/12/2021:

Exercício	Receita Fundo em Capitalização	Despesa Fundo em Capitalização
2022	R\$ R\$ 1.432.508,08	R\$ R\$ 1.168.443,55
2023	R\$ R\$ 1.358.677,79	R\$ R\$ 1.230.190,03
2024	R\$ R\$ 1.431.794,79	R\$ R\$ 1.224.122,02

Reitera-se que os números apresentados estão em valor presente, focados em 31/12/2021 e consideram as probabilidades diversas, conforme as hipóteses atuariais adotadas. Destaca-se ainda que, tendo em vista as determinações da Portaria nº 464/2018, mais especificamente em seu artigo 10, § 2º, tais projeções consideram todas as receitas e despesas do RPPS, estimadas atuarialmente, inclusive o custeio administrativo.

Como o custeio administrativo é avaliado em regime de repartição simples, as receitas e despesas administrativas são demonstradas apenas no primeiro ano do fluxo, o que justifica a redução dos valores para os anos subsequentes.

Importante frisar que é natural se identificar divergências entre os valores estimados atuarialmente e aqueles efetivamente observados ao longo dos exercícios. Isso se deve tanto pelas estimativas considerarem hipóteses de mortalidade, sobrevivência e entrada em invalidez, quanto o fato dos valores estarem descontados no tempo pela taxa de juros e com população segurada fechada a novos ingressos, enquanto que os observados consideram valores nominais (sem desconto de taxa de juros) e eventuais crescimentos salariais, entrada de novos segurados, entre outros.

## SUMÁRIO

<b>SUMÁRIO EXECUTIVO.....</b>	<b>2</b>
<b>SUMÁRIO.....</b>	<b>4</b>
<b>1. INTRODUÇÃO.....</b>	<b>7</b>
<b>2. BASE NORMATIVA.....</b>	<b>10</b>
<b>2.1. NORMAS GERAIS.....</b>	<b>10</b>
2.1.1. Artigo 40 da Constituição Federal Brasileira .....	10
2.1.2. Lei nº 9.717, de 27 de novembro de 1998 .....	10
2.1.3. Lei nº 9.796, de 05 de maio de 1999.....	10
2.1.4. Lei Complementar nº 101, de 04 de maio de 2000.....	10
2.1.5. Lei nº 10.887, de 18 de junho de 2004.....	11
2.1.6. Portaria nº 204, de 10 de julho de 2008 .....	11
2.1.7. Portaria nº 402, de 10 de dezembro de 2008 .....	11
2.1.8. Portaria nº 746, de 27 de dezembro de 2011 .....	11
2.1.9. Portaria nº 509, de 12 de dezembro de 2013 .....	11
2.1.10. Portaria nº 464, de 19 de novembro de 2018.....	11
2.1.11. Instruções Normativas SPREV nº 01, nº 02, nº 03, nº 04, nº 05, nº 07, nº 08, nº 09 e nº 10, de 21 de dezembro de 2018 e SEPRT/ME nº 01, de 23/08/2019 .....	11
2.1.12. Portaria nº 14.816, de 19 de junho de 2020 .....	11
2.1.13. Portaria nº 19.451, de 18 de agosto de 2020.....	12
2.1.14. Nota SEI nº 4/2020/COAAT/CGACI/SRPPS/SPREV/SEPRT-ME, de 30 de setembro de 2020 .....	12
2.1.15. Portaria nº 3.725, de 30 de março de 2021 .....	12
2.1.16. Portaria nº 6.132, de 25 de maio de 2021 .....	12
<b>2.2. NORMAS ESPECÍFICAS .....</b>	<b>12</b>
<b>3. ROL DE BENEFÍCIOS E CONDIÇÕES DE ELEGIBILIDADE .....</b>	<b>13</b>
<b>3.1. Descrição dos benefícios previdenciários do rpps e condições de elegibilidade .....</b>	<b>13</b>
3.1.1. Aposentadoria por tempo de contribuição, idade e compulsória .....	14
3.1.2. Aposentadoria por invalidez .....	17
3.1.3. Pensão por morte.....	18
<b>4. REGIMES FINANCEIROS E MÉTODO DE FINANCIAMENTO .....</b>	<b>20</b>
<b>4.1. Descrição dos regimes financeiros .....</b>	<b>20</b>
4.1.1. Regime de capitalização .....	20
4.1.2. Repartição de capitais de cobertura .....	20
4.1.3. Repartição simples .....	21
<b>4.2. Descrição dos métodos de financiamento .....</b>	<b>21</b>
4.2.1. Prêmio Nivelado Individual .....	21
<b>4.3. Resumo dos regimes financeiros e métodos adotados por benefício.....</b>	<b>22</b>
<b>5. HIPÓTESES ATUARIAIS.....</b>	<b>23</b>
<b>5.1. Tábuas biométricas .....</b>	<b>23</b>
<b>5.2. Alterações futuras no perfil e composição das massas.....</b>	<b>24</b>
5.2.1. Rotatividade .....	24

5.2.2.	Novos entrados (geração futura) .....	24
<b>5.3.</b>	<b>Estimativas de remunerações e proventos .....</b>	<b>25</b>
5.3.1.	Taxa real de crescimento da remuneração .....	25
5.3.2.	Crescimento dos proventos .....	25
<b>5.4.</b>	<b>Taxa de juros atuarial .....</b>	<b>26</b>
<b>5.5.</b>	<b>Entrada em algum regime previdenciário e em aposentadoria.....</b>	<b>27</b>
5.5.1.	Idade estimada de entrada no mercado de trabalho.....	27
5.5.2.	Idade estimada de entrada em aposentadoria programada .....	27
<b>5.6.</b>	<b>Composição do grupo familiar .....</b>	<b>28</b>
<b>5.7.</b>	<b>Compensação financeira.....</b>	<b>28</b>
5.7.1.	Compensação previdenciária a receber .....	28
5.7.2.	Compensação previdenciária a pagar .....	29
<b>5.8.</b>	<b>Demais premissas e hipóteses .....</b>	<b>30</b>
5.8.1.	Fator de determinação das remunerações e dos proventos .....	30
5.8.2.	Critério para concessão de aposentadoria pela regra da média.....	31
5.8.3.	Estimativa de crescimento real do teto do RGPS .....	31
<b>5.9.</b>	<b>Resumo das hipóteses atuariais e premissas .....</b>	<b>32</b>
<b>6.</b>	<b>ANÁLISE DA BASE CADASTRAL .....</b>	<b>33</b>
6.1.	Dados fornecidos e sua descrição.....	33
6.2.	Estatísticas básicas .....	33
6.3.	Qualidade da base cadastral .....	34
6.4.	Premissas adotadas para ajuste técnico da base cadastral .....	35
6.5.	Recomendações .....	35
<b>7.</b>	<b>RESULTADO ATUARIAL – FUNDO EM CAPITALIZAÇÃO (PLANO PREVIDENCIÁRIO) ..</b>	<b>36</b>
7.1.	Ativos garantidores e créditos a receber .....	36
7.2.	Compensação financeira.....	36
7.3.	Análise do Plano de Amortização do Déficit Atuarial vigente .....	36
7.4.	Provisões matemáticas e resultado atuarial – Alíquotas Vigentes .....	37
7.5.	Cenário: Provisões matemáticas e resultado atuarial – Alíquotas Vigentes sem Plano de Amortização do déficit atuarial previsto em lei .....	39
7.6.	Análise atuarial e financeira .....	40
7.7.	Comportamento das receitas e despesas projetadas e executadas.....	43
7.8.	Sensibilidade à taxa de juros.....	44
7.9.	Sensibilidade ao crescimento salarial .....	45
7.10.	Sensibilidade às tábuas de mortalidade .....	45
7.11.	Balanço Atuarial – Instrução Normativa nº 8/2018 .....	46
<b>8.</b>	<b>DOS CUSTOS E PLANO DE CUSTEIO.....</b>	<b>48</b>
8.1.	Das remunerações e dos proventos atuais .....	48
8.2.	Alíquotas de custeio normal vigentes em lei .....	48
8.3.	Alíquotas de custeio normal – Por Benefício .....	49
8.4.	Alíquotas de custeio normal – Por Regime Financeiro.....	49
8.5.	Custos e alíquotas de custeio normal a constarem em lei – Custeio Patronal conforme Portaria nº 464/2018 .....	50
<b>9.</b>	<b>EQUACIONAMENTO DO DÉFICIT ATUARIAL.....</b>	<b>53</b>
9.1.	ALTERNATIVA 1 – Prazo remanescente - alíquotas suplementares .....	54
9.2.	ALTERNATIVA 2 – Prazo 35 anos – alíquotas suplementares .....	55
9.3.	ALTERNATIVA 3 – LDA e Duration – alíquotas suplementares .....	56



9.4. ALTERNATIVA 4 – LDA e Sobrevida – alíquotas suplementares.....	57
9.5. ALTERNATIVA 5 – Prazo remanescente – aportes mensais .....	57
9.6. ALTERNATIVA 6 – Prazo 35 anos - aportes periódicos .....	58
9.7. ALTERNATIVA 7 – LDA e Duration – Aportes Periódicos .....	59
9.8. ALTERNATIVA 8 – LDA e Sobrevida – Aportes Periódicos .....	60
9.9. Distribuição das provisões matemáticas.....	61
<b>10. CUSTEIO ADMINISTRATIVO.....</b>	<b>62</b>
<b>11. PARECER ATUARIAL – FUNDO EM CAPITALIZAÇÃO (PLANO PREVIDENCIÁRIO).....</b>	<b>65</b>
<b>ANEXO 1 – CONCEITOS E DEFINIÇÕES.....</b>	<b>69</b>
<b>ANEXO 2 – ESTATÍSTICAS.....</b>	<b>77</b>
2.1. FUNDO EM CAPITALIZAÇÃO (Plano Previdenciário) .....	77
2.1.1. Estatísticas dos servidores ativos .....	78
2.1.2. Estatísticas dos servidores inativos .....	82
2.1.3. Estatísticas dos pensionistas .....	84
2.1.4. Análise comparativa .....	86
<b>ANEXO 3 – PROVISÕES MATEMÁTICAS A CONTABILIZAR.....</b>	<b>87</b>
<b>ANEXO 4 – EVOLUÇÃO DAS PROVISÕES MATEMÁTICAS .....</b>	<b>88</b>
4.1. FUNDO EM CAPITALIZAÇÃO (Plano Previdenciário) .....	88
<b>ANEXO 5 – RESUMO DOS FLUXOS ATUARIAIS .....</b>	<b>89</b>
5.1. FUNDO EM CAPITALIZAÇÃO (Plano Previdenciário) .....	89
5.1.1. Análise das elegibilidades .....	95
<b>ANEXO 6 – TÁBUAS EM GERAL.....</b>	<b>96</b>
<b>ANEXO 7 – PROJEÇÕES ATUARIAIS (RREO).....</b>	<b>99</b>
7.1. FUNDO EM CAPITALIZAÇÃO (Plano Previdenciário) .....	99
<b>ANEXO 8 – DURAÇÃO DO PASSIVO .....</b>	<b>101</b>
8.1. FUNDO EM CAPITALIZAÇÃO (Plano Previdenciário) .....	101
<b>ANEXO 9 – GANHOS E PERDAS ATUARIAIS.....</b>	<b>102</b>
<b>ANEXO 10 – VIABILIDADE DO PLANO DE CUSTEIO .....</b>	<b>103</b>

## 1. INTRODUÇÃO

A Previdência Social no Brasil está estruturada em dois grandes pilares: o Regime Geral de Previdência Social – RGPS, destinado à seguridade previdenciária dos trabalhadores da iniciativa privada e o Regime Próprio de Previdência Social – RPPS, objeto deste trabalho, destinado à seguridade previdenciária dos servidores públicos de cargo efetivo.

A progressiva ampliação da natureza e alcance dos benefícios previdenciários sem a criação de fonte de custeio correspondente constituiu causa e denotação do desequilíbrio atuarial do modelo previdenciário público.

Em particular, nos Estados e Municípios – na sua imensa maioria – não foi utilizado para a constituição dos regimes previdenciários nenhum estudo atuarial, sendo a estrutura técnica e gerencial definida sem parâmetros científicos, em especial o plano de custeio. Em consequência, as alíquotas de contribuição, na maioria dos casos, mostraram-se insuficientes para o financiamento dos planos de benefícios que contemplavam em alguns casos, serviços assistenciais e de saúde, resultando em grandes desequilíbrios financeiros e atuariais dos regimes.

Diante deste cenário e com o fito de alcançar um regime equilibrado, solvente e, principalmente, justo em relação às perspectivas das gerações atual e futura, o Estado introduziu profundas mudanças estruturais no sistema dos RPPS.

Ao estabelecer normas gerais para a organização e funcionamento dos RPPS, a Lei nº 9.717/1998 propiciou, ainda, a sua necessária e desejável padronização normativa e conceitual em relação ao RGPS.

A partir da consolidação da Emenda Constitucional nº 20/1998, foi estabelecido um novo modelo previdenciário, com ênfase no caráter contributivo, na impossibilidade de conceder benefícios distintos do RGPS, não sendo mais possível falar, com legitimidade, em RPPS sem nele abranger, no mínimo, aposentadoria e pensão por morte e, principalmente, na necessidade de equilibrá-lo financeira e atuarialmente.

Assim, de modo a garantir tal equilíbrio, a avaliação atuarial se faz um instrumento imprescindível, pois a partir dos resultados é possível indicar diretrizes para a elaboração de um plano de investimento, financiamento e gestão na adoção de políticas de longo prazo com responsabilidade social e fiscal, que visem garantir os benefícios assegurados pelo plano por meio da arrecadação dos recursos necessários.

Por sua vez, a Emenda Constitucional nº 103/2019 trouxe diversas regras ao sistema previdenciário nacional, dentre as imposições com impacto atuarial, restringiu aos RPPS o pagamento de benefícios de aposentadorias e de pensões por morte, determinou novos limites mínimos para o custeio dos segurados e tornou obrigatória a implantação da previdência complementar a todos os RPPS com a consequente limitação dos benefícios ao teto do RGPS àqueles servidores que ingressarem após a sua criação, cujo prazo se encerra em 13/11/2021.

De forma inovadora, a EC nº 103/2019 tornou alguns critérios facultativos aos Entes Federativos e seus RPPS, como a possibilidade de estabelecerem o custeio por meio da aplicação de alíquotas progressivas aplicarem a redução da imunidade de contribuição dos benefícios para valores inferiores ao teto do RGPS, tendo como limite mínimo o salário-mínimo nacional e alterarem as regras permanentes e de transição dos benefícios de aposentadorias e de pensões por morte.

Todas as medidas facultativas possuem um cunho técnico-atuarial que traz consigo relevante impacto atuarial, uma vez que altera o recebimento das receitas de contribuições do plano de benefícios ou altera as regras dos benefícios, impactando em uma redistribuição das obrigações previdenciárias desse plano, razão pela qual, recomenda-se que, antes da adoção de qualquer uma dessas medidas, seja aferido o seu impacto atuarial.

Ademais, restou aberta a possibilidade da instituição de contribuição extraordinária dos servidores ativos, aposentados e pensionistas, como medida extrema para o estabelecimento de solução ao déficit atuarial dos RPPS, cuja definição e aplicabilidade efetiva também demandam estudos atuariais.

Desse modo, considera-se de extrema relevância a preocupação do legislador em trazer ao texto constitucional a definição do equilíbrio financeiro e atuarial, de modo a uniformizar o conceito e fortalecer esse mandamento em relação ao sistema previdenciário, o qual é justamente dimensionado por meio da elaboração da avaliação atuarial anual obrigatória, imposta pela Secretaria de Previdência – SPREV a todos os RPPS, relativa ao final de cada exercício.

Nesse sentido, o presente estudo realizado pela **LUMENS ATUARIAL** tem como objetivo reavaliar atuarialmente o plano de benefícios administrados pelo **FUNDO DE PREVIDÊNCIA SOCIAL DO MUNICÍPIO DE CERRO GRANDE (RS) – FPSM**, posicionado em 31/12/2021, a fim de apurar, dentre outras informações, as estatísticas referentes aos segurados vinculados ao Ente Federativo, as provisões técnicas, o passivo atuarial, os custos, as contribuições necessárias patronais e dos servidores, com destaque ao plano de equacionamento para financiar o déficit atuarial – quando houver – e os fluxos atuariais de despesas e receitas previdenciárias.

Para a realização dos cálculos e demais aspectos técnicos, foram considerados os dados cadastrais da população abrangida e suas características financeiras e demográficas, além dos regimes e métodos financeiros, hipóteses atuariais e premissas, em consonância com às exigências legais, principalmente aquelas estabelecidas na Portaria nº 464, de 19 de novembro de 2018, que dispõe sobre as normas aplicáveis às avaliações atuariais dos RPPS, bem como nas referidas Instruções Normativas publicadas.

Importante ressaltar que o diagnóstico atuarial apresentado neste documento está fundamentado nas bases cadastrais e financeiras disponibilizadas pela Unidade Gestora do RPPS, nas hipóteses atuariais demonstradas e devidamente justificadas – observada a ciência e concordância por parte do Ente Federativo e Unidade Gestora do RPPS – e na estruturação técnica dos métodos de financiamento utilizados, conforme demonstrado em capítulo específico da Nota Técnica Atuarial.

Quanto à estruturação deste documento, destaca-se que consta do capítulo 5 as hipóteses atuariais adotadas na modelagem técnica, no capítulo 6 as análises relativas à base cadastral, enquanto o capítulo 7 e seguintes demonstram os resultados atuariais do Fundo em Capitalização (Plano Previdenciário) e o plano de custeio.



Por fim, conforme o Indicador de Situação Previdenciária dos Regimes Próprios de Previdência Social de 2021 – ISP-RPPS-2021, divulgado pela SPREV, o **FPSM** está enquadrado como RPPS de **PEQUENO PORTE** e **MENOR MATURIDADE**, indicando a classificação **B** no ISP-RPPS-2021, o que corresponde ao Perfil Atuarial **III**. A observância dessas classificações é importante para a definição de determinadas variáveis na aplicação de regras mais ou menos amenas para o equacionamento do déficit atuarial, maiores ou menores limites da taxa de administração e atendimento a determinadas exigências legais, como o prazo para a entrega de documentos ou até mesmo o conteúdo mínimo a ser observado, por exemplo e, portanto, possuem influência direta na definição dos planos de custeio apresentados por meio da reavaliação atuarial.

## **2. BASE NORMATIVA**

### **2.1. NORMAS GERAIS**

A presente avaliação atuarial foi desenvolvida em observância a todos os critérios preconizados pela legislação em vigor, bem como as instruções e demais normas emitidas pela Secretaria de Previdência – SPREV aplicáveis à elaboração das avaliações atuariais dos RPPS.

#### **2.1.1. Artigo 40 da Constituição Federal Brasileira**

Aos servidores titulares de cargos efetivos da União, dos Estados, do Distrito Federal e dos Municípios, incluídas suas autarquias e fundações, é assegurado regime de previdência de caráter contributivo e solidário, mediante contribuição do respectivo ente público, dos servidores ativos e inativos e dos pensionistas, observados critérios que preservem o equilíbrio financeiro e atuarial e o disposto neste artigo.

Destaca-se as regras dispostas pela Emenda Constitucional nº 20, de dezembro de 1998, pela Emenda Constitucional nº 41, de dezembro de 2003, pela Emenda Constitucional nº 47, de julho de 2005 e pela Emenda Constitucional nº 70, de março de 2012.

**Ressalta-se ainda a aplicabilidade de dispositivos vinculados à Emenda Constitucional nº 103, de 13 novembro de 2019, em especial à limitação do rol de benefícios às aposentadorias e pensões e à alíquota contributiva dos segurados, observada legislação editada pelo ente federativo.**

#### **2.1.2. Lei nº 9.717, de 27 de novembro de 1998**

A Lei em epígrafe dispõe sobre regras gerais para a organização e o funcionamento dos regimes próprios de previdência social dos servidores públicos da União, dos Estados, do Distrito Federal e dos Municípios, dos militares dos Estados e do Distrito Federal e dá outras providências.

Estabelece a realização de avaliação atuarial inicial e em cada balanço utilizando-se parâmetros gerais, para a organização e revisão do plano de custeio e benefícios.

Conforme disposições, as alíquotas de contribuição dos servidores ativos dos Estados, do Distrito Federal e dos Municípios para os respectivos regimes próprios de previdência social não serão inferiores às dos servidores titulares de cargos efetivos da União, devendo ainda ser observadas, no caso das contribuições sobre os proventos dos inativos e sobre as pensões, as mesmas alíquotas aplicadas às remunerações dos servidores em atividade do respectivo ente estatal.

#### **2.1.3. Lei nº 9.796, de 05 de maio de 1999**

Dispõe sobre a compensação financeira entre o Regime Geral de Previdência Social e os regimes de previdência dos servidores da União, dos Estados, do Distrito Federal e dos Municípios, nos casos de contagem recíproca de tempo de contribuição para efeito de aposentadoria, e dá outras providências.

#### **2.1.4. Lei Complementar nº 101, de 04 de maio de 2000**

Estabelece normas de finanças públicas voltadas para a responsabilidade na gestão fiscal e dá outras providências.

#### **2.1.5. Lei nº 10.887, de 18 de junho de 2004**

Dispõe sobre a aplicação de disposições da Emenda Constitucional nº 41, de 19 de dezembro de 2003, altera dispositivos das Leis nº 9.717, de 27 de novembro de 1998, nº 8.213, de 24 de julho de 1991, nº 9.532, de 10 de dezembro de 1997, e dá outras providências.

#### **2.1.6. Portaria nº 204, de 10 de julho de 2008**

Dispõe sobre a emissão do Certificado de Regularidade Previdenciária – CRP e dá outras providências.

#### **2.1.7. Portaria nº 402, de 10 de dezembro de 2008**

Disciplina os parâmetros e as diretrizes gerais para organização e funcionamento dos regimes próprios de previdência social dos servidores públicos ocupantes de cargos efetivos da União, dos Estados, do Distrito Federal e dos Municípios, em cumprimento das Leis nº 9.717, de 1998 e nº 10.887, de 2004.

#### **2.1.8. Portaria nº 746, de 27 de dezembro de 2011**

Dispõe sobre cobertura de déficit atuarial dos Regimes Próprios de Previdência Social – RPPS por aporte.

#### **2.1.9. Portaria nº 509, de 12 de dezembro de 2013**

O demonstrativo contábil das provisões matemáticas atende a Portaria nº 509, de 12 de dezembro de 2013, que estabelece a adoção do Plano de Contas Aplicado ao Setor Público – PCASP, além das Instruções de Procedimentos Contábeis emitida pela Secretaria do Tesouro Nacional, ambos, atualizados de acordo com o exercício pertinente.

#### **2.1.10. Portaria nº 464, de 19 de novembro de 2018**

Dispõe sobre as normas aplicáveis às avaliações atuariais dos regimes próprios de previdência social - RPPS da União, dos Estados, do Distrito Federal e dos Municípios e estabelece parâmetros para a definição do plano de custeio e o equacionamento do déficit atuarial.

#### **2.1.11. Instruções Normativas SPREV nº 01, nº 02, nº 03, nº 04, nº 05, nº 07, nº 08, nº 09 e nº 10, de 21 de dezembro de 2018 e SEPRT/ME nº 01, de 23/08/2019**

Conjunto de atos que normatizam a Portaria nº 464/2018, sendo a IN nº 08/2018 aquela que dispõe sobre os elementos mínimos e estrutura a ser seguida para o Relatório da Avaliação Atuarial.

#### **2.1.12. Portaria nº 14.816, de 19 de junho de 2020**

Dispõe sobre a aplicação do art. 9º da Lei Complementar nº 173, de 27 de maio de 2020, a valores devidos por Municípios a seus Regimes Próprios de Previdência Social, e altera, em caráter excepcional, parâmetros técnico-atuariais aplicáveis aos RPPS.

### **2.1.13. Portaria nº 19.451, de 18 de agosto de 2020**

Altera o art. 15 da Portaria MPS nº 402, de 10 de dezembro de 2008, e o art. 51 da Portaria MF nº 464, de 19 de novembro de 2018, para dispor sobre a taxa de administração para o custeio das despesas correntes e de capital necessárias à organização e ao funcionamento do órgão ou entidade gestora dos Regimes Próprios de Previdência Social – RPPS e dá outras providências.

### **2.1.14. Nota SEI nº 4/2020/COAT/CGACI/SRPPS/SPREV/SEPRT-ME, de 30 de setembro de 2020**

Esta Nota trata dos parâmetros, procedimentos e demais orientações acerca das avaliações atuariais dos Regimes Próprios de Previdência Social para o exercício 2020, e do tratamento quanto aos critérios para redução do plano de custeio estabelecidos no art. 65 da Portaria MF nº 464, de 2018, em decorrência das alterações trazidas pela EC nº 103, de 2019, das medidas possibilitadas pela Instrução Normativa nº 07/2018, além dos reflexos da Portaria SPREV nº 14.816, de 2020, decorrente da regulamentação da Lei Complementar nº 173, de 2020.

### **2.1.15. Portaria nº 3.725, de 30 de março de 2021**

Altera parâmetros para a revisão da segregação da massa dos beneficiários dos Regimes Próprios de Previdência Social previstos na Portaria MF nº 464, de 19 de novembro de 2018.

### **2.1.16. Portaria nº 6.132, de 25 de maio de 2021**

Divulga a taxa de juros parâmetro a ser utilizada nas avaliações atuariais dos Regimes Próprios de Previdência Social relativas ao exercício de 2022, posicionadas em 31 de dezembro de 2021.

## **2.2. NORMAS ESPECÍFICAS**

Em complemento aos normativos federais supracitados, o presente estudo do **FUNDO DE PREVIDÊNCIA SOCIAL DO MUNICÍPIO DE CERRO GRANDE (RS) – FPSM** também se embasou na legislação municipal que rege a matéria, com destaque à Lei Municipal nº Lei 1031, de 01/12/2006 e alterações.

### 3. ROL DE BENEFÍCIOS E CONDIÇÕES DE ELEGIBILIDADE

O FUNDO DE PREVIDÊNCIA SOCIAL DO MUNICÍPIO DE CERRO GRANDE (RS) – FPSM gere plano de benefícios na modalidade benefício definido (BD), onde os benefícios garantidos têm seu valor ou nível previamente definidos e o plano de custeio é determinado atuarialmente, de forma a assegurar sua concessão e manutenção, por meio da contribuição dos servidores ativos, inativos, pensionistas e entes públicos, de acordo com os limites impostos na legislação municipal, respeitada a legislação federal.

#### 3.1. DESCRIÇÃO DOS BENEFÍCIOS PREVIDENCIÁRIOS DO RPPS E CONDIÇÕES DE ELEGIBILIDADE

Na avaliação atuarial elaborada pela LUMENS ATUARIAL foram considerados todos os benefícios previdenciários assegurados pelo FPSM e descritos abaixo.

##### QUANTO AOS SEGURADOS



- Aposentadoria por tempo de contribuição
- Aposentadoria por idade
- Aposentadoria compulsória
- Aposentadoria por invalidez

##### QUANTOS AOS DEPENDENTES



- Pensão por Morte

Referente os benefícios previdenciários, inicialmente cumpre informar que os proventos de aposentadoria e as pensões não poderão exceder a remuneração do respectivo servidor no cargo efetivo em que se deu a aposentadoria ou que serviu de referência para a concessão da pensão por ocasião de sua concessão.

Ressalta-se ainda que em qualquer hipótese, é garantido um benefício inicial equivalente, pelo menos, ao salário-mínimo vigente, inclusive ao conjunto de beneficiários, no caso de pensão por morte.

Salvo nos casos permitidos em Lei, é vedada a percepção de mais de uma aposentadoria, pelo mesmo segurado, por conta do RPPS.

Em sequência, estão explicitadas as principais características dos benefícios previdenciários, em concordância com as normas federais e a Lei Municipal nº Lei 1031, de 01/12/2006.

Reitera-se que com o advento da Emenda Constitucional nº 103/2019, o rol de benefícios se limita às aposentadorias e pensões, momento em que se repassou ao ente federativo eventuais encargos relacionados a auxílio-doença, salário-maternidade, salário-família e auxílio-reclusão.

### **3.1.1. Aposentadoria por tempo de contribuição, idade e compulsória**

A aposentadoria por tempo de contribuição e idade consistem em um benefício mensal vitalício ao segurado, depois de satisfeitas as condições necessárias para a sua concessão, estabelecidas nas normas pertinentes, conforme regras apresentadas nas tabelas 1 e 2 a seguir.

A definição dos destinatários das normas de transição considera os parâmetros do momento em que o servidor público ingressou no RPPS e do momento em que reuniu condições de aposentadoria.

Com o advento da EC nº 41/03, a integralidade e a paridade foram extintas do âmbito constitucional para servidores aposentados com base nas regras do art. 40, da CF, com a nova redação e com base nas regras do art. 2º, da EC nº 41/03, assegurado o direito adquirido.

A integralidade que corresponde à totalidade da remuneração do servidor no cargo efetivo foi substituída, pela nova sistemática, de forma que os proventos e as pensões terão como base para o cálculo da média aritmética simples as 80,00% maiores remunerações de todo o período contributivo desde a competência de julho de 1994 ou desde o início das contribuições realizadas.

A paridade é a revisão dos benefícios na mesma proporção e na mesma data, sempre que se modifique a remuneração dos servidores em atividades. Ao contrário desses casos, os proventos serão reajustados na forma da lei, a fim de preservá-los, em caráter permanente, o seu valor real.

Em relação a aposentadoria compulsória, independe da vontade do servidor, sendo aquela que, uma vez implementada a idade de 75 anos, o servidor é compelido a afastar-se do serviço, passando à inatividade, com proventos proporcionais ao tempo de contribuição, conforme dispõe o inciso II, § 1º, art. 40, CF e reajustados na mesma data que se der o reajuste dos benefícios do RGPS.

Calculado a partir da média aritmética simples das maiores remunerações, utilizadas como base para as contribuições do servidor aos regimes de previdência a que esteve vinculado, correspondentes a 80,00% de todo o período contributivo desde a competência de julho de 1994 ou desde o início das contribuições.

Os estudos elaborados pela **LUMENS ATUARIAL** consideram, para fins de estimativa da data de aposentadoria, todas as regras constitucionais, verificando-se sua aplicabilidade a cada um dos servidores. Para tanto, são adotadas hipóteses relativas à entrada em aposentadoria (regra a ser escolhida pelo servidor) e, quando constatada razoabilidade, um período para recebimento do abono de permanência e utilização de lapso temporal para esperar por uma regra mais vantajosa, conforme exposto em capítulo específico das hipóteses atuariais.



**TABELA 1. REGRAS DE APOSENTADORIA VOLUNTÁRIA GERAIS**

Regra	Aposentadoria	Idade (anos)	Tempo contrib. (anos)	Pedágio <sup>1</sup>	Tempo serv. público	Tempo de carreira	Tempo no cargo	Ingresso	Cumprimento requisitos	Provento	Reajuste
Direito Adquirido	Voluntária (art. 8º, EC 20)	53 homem 48 mulher	35 homem 30 mulher	20%	—	—	5	Até 16/12/98	Até 31/12/03	Integral	Paridade
	Voluntária (§ 1º, art. 8º, EC 20)	53 homem 48 mulher	30 homem 25 mulher	40%	—	—	5	Até 16/12/98	Até 31/12/03	Proporcional	Paridade
	Voluntária (a, III, § 1º, art. 40, CF)	60 homem 55 mulher	35 homem 30 mulher	—	10	—	5	Até 16/12/98	Até 16/12/98	Integral	Paridade
	Por idade (b, III, § 1º, art. 40, CF)	65 homem 60 mulher	—	—	10	—	5	Até 16/12/98	Até 16/12/98	Proporcional	Paridade
Transição	Voluntária (art. 2º, EC 41)	53 homem 48 mulher	35 homem 30 mulher	20%	—	—	5	Até 16/12/98	Vigência da EC 41/03	Média e Reduzida <sup>3</sup>	Índice
	Voluntária (art. 3º, EC 47)	Id + TC <sup>2</sup> = 95 anos homem Id + TC <sup>2</sup> = 85 anos mulher	—	—	25	15	5	Até 16/12/98	Vigência da EC 47/05	Integral	Paridade
	Voluntária (art. 6º, EC 41)	60 homem 55 mulher	35 homem 30 mulher	—	20	10	5	Até 31/12/03	Vigência da EC 41/03	Integral	Paridade
Permanente	Voluntária (a, III, § 1º, art. 40, CF)	60 homem 55 mulher	35 homem 30 mulher	—	10	—	5	A partir 01/01/04	—	Média	Índice
	Por Idade (b, III, § 1º, art. 40, CF)	65 homem 60 mulher	—	—	10	—	5	A partir 01/01/04	—	Média e Proporcional	Índice

1. Pedágio é período adicional de contribuição, equivalente aos percentuais especificados acima, que o servidor terá que cumprir ao que faltaria para atingir o limite de tempo de contribuição exigido, na data de publicação da EC/20 para completar os requisitos da aposentadoria.

2. Tempo de Contribuição - TC mínimo de 35 anos para homens e 30 anos para mulheres.

3. Provento reduzido para cada ano antecipado em relação aos limites de idade estabelecidos para aposentadoria voluntária na proporção de 3,5% e 5% para aqueles que completarem as exigências para aposentadoria até 31/12/2005 e até 01/01/2006, respectivamente.

**TABELA 2. REGRAS DE APOSENTADORIA PARA PROFESSORES**

Regra	Aposentadoria	Idade (anos)	Tempo contrib. (anos)	Pedágio	Bônus <sup>1</sup>	Tempo serv. público	Tempo de carreira	Tempo no cargo	Ingresso	Cumprimento requisitos	Provento	Reajuste
Direito Adquirido	Voluntária (art. 8º, EC 20)	53 homem 48 mulher	35 homem 30 mulher	20%	17% h 20% m	—	—	5	Até 16/12/98	Até 31/12/03	Integral	Paridade
	Voluntária (§ 1º, art. 8º, EC 20)	53 homem 48 mulher	30 homem 25 mulher	40%	17% h 20% m	—	—	5	Até 16/12/98	Até 31/12/03	Proporcional	Paridade
	Voluntária (a, III, § 1º, art. 40, CF)	55 homem 50 mulher	30 homem 25 mulher	—	—	10	—	5	Até 16/12/98	Até 16/12/98	Integral	Paridade
Transição	Voluntária (art. 2º, EC 41)	53 homem 48 mulher	35 homem 30 mulher	20%	17% h 20% m	—	—	5	Até 16/12/98	Vigência da EC 41/03	Média e Reduzida	Índice
	Voluntária (art. 6º, EC 41)	55 homem 50 mulher	30 homem 25 mulher	—	—	20	10	5	Até 31/12/03	Vigência da EC 41/03	Integral	Paridade
Permanente	Voluntária (a, III, § 1º, art. 40, CF)	55 homem 50 mulher	30 homem 25 mulher	—	—	10	—	5	A partir 01/01/04	—	Média	Índice

1. Bônus é o acréscimo de 17%, se homem e 20%, se mulher ao tempo de serviço exercido até 16/12/1998, antes do cálculo do pedágio e desde que se aposentem, exclusivamente, com tempo de efetivo exercício das funções de magistério.

### 3.1.2. Aposentadoria por invalidez

A aposentadoria por invalidez, disposta no inciso I, § 1º, art. 40, CF é aquela decorrente do infortúnio causado ao servidor que o impeça permanentemente de exercer sua atividade funcional, bem como aquele incapaz à readaptação, sendo em ambos os casos, constatado em exame médico pericial realizado por uma junta médica indicada pelo regime e desde que precedida de licença para tratamento de saúde, nas condições estabelecidas pela norma. O direito ao recebimento do benefício pelo servidor será mantido enquanto permanecer à condição de inválido para a atividade laborativa.

Os proventos da aposentadoria por invalidez serão calculados pela média aritmética simples das 80,00% maiores remunerações de contribuição desde julho/1994, cujo resultado será proporcionalizado ao tempo de contribuição, exceto se a invalidez for decorrente de acidente de serviço, moléstia profissional ou doença grave, contagiosa ou incurável, na forma da lei, hipótese em que o servidor fará jus à integralidade da média.

Considera-se acidente em serviço aquele ocorrido no exercício do cargo, que se relacione, direta ou indiretamente, com as atribuições deste, provocando lesão corporal ou perturbação funcional que cause a perda ou redução, permanente ou temporária, da capacidade para o trabalho. Equipara-se ao acidente em serviço, dentre outros:

- a) o acidente ligado ao serviço que, embora não tenha sido a causa única, haja contribuído diretamente para a redução ou perda da sua capacidade para o trabalho, ou produzido lesão que exija atenção médica para a sua recuperação.
- b) acidente sofrido pelo segurado no local e no horário do trabalho, em consequência de:
  - ato de agressão, sabotagem ou terrorismo praticado por terceiro ou companheiro de serviço;
  - ofensa física intencional, inclusive de terceiro, por motivo de disputa relacionada ao serviço;
  - ato de imprudência, de negligência ou de imperícia de terceiro ou de companheiro de serviço;
  - ato de pessoa privada do uso da razão; e
  - desabamento, inundação, incêndio e outros casos fortuitos ou decorrentes de força maior.
- c) a doença proveniente de contaminação acidental do segurado no exercício do cargo;
- d) o acidente sofrido pelo segurado ainda que fora do local e horário de serviço:
  - na execução de ordem ou na realização de serviço relacionado ao cargo;
  - na prestação espontânea de qualquer serviço ao Município para lhe evitar prejuízo ou proporcionar proveito;
  - em viagem a serviço, inclusive para estudo quando financiada pelo Município dentro de seus planos para melhor capacitação da mão-de-obra, independentemente do meio de locomoção utilizado, inclusive veículo de propriedade do segurado; e
  - no percurso da residência para o local de trabalho ou deste para aquela, qualquer que seja o meio de locomoção, inclusive veículo de propriedade do segurado.

São também considerados no exercício do cargo, os períodos destinados a refeição ou descanso, ou por ocasião da satisfação de outras necessidades fisiológicas, no local do trabalho ou durante.

Consideram-se doenças graves, contagiosas ou incuráveis, as estabelecidas pela legislação vigente na data base do presente estudo, entre outras que a lei indicar:

- a) tuberculose ativa;
- b) alienação mental;
- c) esclerose múltipla;
- d) neoplasia maligna;
- e) cegueira posterior ao ingresso no serviço público;
- f) hanseníase;
- g) cardiopatia grave;
- h) doença de Parkinson;
- i) paralisia irreversível e incapacitante;
- j) espondiloartrose anquilosante;
- k) nefropatia grave;
- l) estado avançado da doença de Paget (osteíte deformante); e
- m) síndrome de imunodeficiência adquirida-Aids.

Essa modalidade de aposentadoria, não assegura a paridade e seus proventos serão reajustados na mesma data que se der o reajuste dos benefícios do RGPS, a exceção daqueles casos enquadrados nas previsões da Emenda Constitucional nº 70/2012.

### **3.1.3. Pensão por morte**

A pensão por morte é o benefício previdenciário pago aos dependentes habilitados do segurado em razão de seu falecimento, seja na condição de ativo ou inativo; sendo a cota parte individual de cada beneficiário reversível ao conjunto, quando de sua inabilitação ou extinção de seu direito.

No caso de pensão decorrente de falecimento de inativo, o benefício corresponderá à totalidade dos proventos até o limite do teto de benefício aplicável ao RGPS, acrescido de 70,00% da parcela excedente a este limite, o que se conclui que haverá redução de 30,00% sobre a parcela do provento que exceder ao teto do RGPS. Sobre este excedente incidirá contribuição previdenciária prevista em lei. Situação semelhante ocorrerá quando do falecimento do servidor ativo.

Ademais, ressalta-se que já foi realizada a adequação da legislação local as regras da Lei Federal nº 13.135, de 17/06/2015, que alterou as regras de pensão por morte do RGPS, estabelecendo a temporariedade para os beneficiários com idade inferior a 44 anos, avaliada quando da data do óbito do segurado, conforme tabela que segue.

**TABELA 3. TEMPORARIEDADE DE PAGAMENTO DA PENSÃO POR MORTE**

<b>Idade do cônjuge ou companheiro</b>	<b>Tempo de recebimento do benefício</b>
Menos de 21 anos	3 anos
De 21 a 26 anos	6 anos
De 27 a 29 anos	10 anos
De 30 a 40 anos	15 anos
De 41 a 43 anos	20 anos
Maior ou igual a 44 anos	Vitalício

## 4. REGIMES FINANCEIROS E MÉTODO DE FINANCIAMENTO

Denomina-se regime financeiro a metodologia utilizada para determinar, sob o ponto de vista atuarial, o financiamento das responsabilidades vinculadas ao plano de benefícios frente aos segurados.

Para os benefícios do Fundo em Capitalização (Plano Previdenciário) do **FUNDO DE PREVIDÊNCIA SOCIAL DO MUNICÍPIO DE CERRO GRANDE (RS) – FPSM**, foram adotados os regimes financeiros e método atuarial de financiamento elencados a seguir, em conformidade com as disposições da Portaria nº 464/2018.

### 4.1. DESCRIÇÃO DOS REGIMES FINANCEIROS

#### 4.1.1. Regime de capitalização

O regime financeiro de capitalização possui uma estrutura técnica que consiste em determinar as contribuições necessárias e suficientes a serem arrecadadas ao longo do período laborativo do segurado para custear a sua aposentadoria e os demais benefícios previstos ao longo da fase de percepção de renda.

Pressupõe, para tanto, a formação de provisões matemáticas de benefícios a conceder (segurados ativos) e provisões matemáticas de benefícios concedidos (segurados em gozo de renda), pois as contribuições são antecipadas no tempo em relação ao pagamento do benefício.

Para o Fundo em Capitalização, adotou-se o regime de capitalização na estruturação dos seguintes benefícios:

- Aposentadorias Programadas;
- Reversão em Pensão de Aposentadorias Programadas;
- Aposentadoria por Invalidez;
- Reversão em Pensão de Aposentadoria por Invalidez; e
- Pensão por Morte (ativos).

#### 4.1.2. Repartição de capitais de cobertura

Para o regime financeiro de repartição de capitais de cobertura as receitas arrecadadas em um determinado período devem ser suficientes para cobrir toda a despesa gerada no mesmo período, observada sua continuidade em exercícios subsequentes, até sua extinção.

Assim, há formação de provisões matemáticas apenas quando do fato gerador do benefício, sendo esta uma reserva para benefícios concedidos. Observadas as disposições da Portaria nº 464/2018 os recursos necessários à formação de tal provisão matemática são advindos do fundo garantidor de benefícios, observada a formação deste com recursos próprios estabelecidos em plano de custeio específico aos benefícios.

Para o Fundo em Capitalização, não foi financiado nenhum benefício pelo regime financeiro de repartição de capitais de cobertura.



### **4.1.3. Repartição simples**

Para o regime de repartição simples, ou regime de caixa, as receitas arrecadadas em um determinado período devem ser suficientes para pagar todas as despesas ocorridas neste mesmo período. Logo, um pressuposto básico desse regime é a não formação de provisões matemáticas.

No Fundo em Capitalização não há benefícios previdenciários financiados pelo regime financeiro de repartição simples. Não obstante, adota-se este regime para financiamento das despesas administrativas.

## **4.2. DESCRIÇÃO DOS MÉTODOS DE FINANCIAMENTO**

### **4.2.1. Prêmio Nivelado Individual**

Trata-se de método similar ao Idade Normal de Entrada, porém, considera como idade de ingresso aquela averbada, constante da base cadastral, não havendo a necessidade de estimar uma hipótese de idade de ingresso no plano.

Assim, o valor presente atuarial dos benefícios (VABF) a serem pagos aos segurados é financiado entre uma idade hipotética averbada de ingresso e a idade de aposentadoria prevista, considerando, para tanto, rendas aleatórias (atuariais) a partir desta idade de ingresso e temporária pelo período contributivo, conforme Nota Técnica Atuarial.

Neste método as contribuições são niveladas ao longo da fase contributiva e a constituição da reserva garantidora se dá de forma exponencial, haja vista a capitalização dos recursos.

A provisão matemática de benefícios a conceder corresponderá à diferença entre o valor atual dos benefícios futuros e o valor atual das contribuições futuras, sendo este VACF apurado mediante a multiplicação, individual, do custo anual pela anuidade atuarial temporária entre a data focal da avaliação atuarial e a data estimada para aposentadoria.

Tendo em vista as exigências da Portaria nº 464/2018, que determina a apuração dos resultados técnicos do plano de benefícios considerando o plano de custeio vigente, calcula-se o VACF apurando-se o custo anual individual, mediante a aplicação das alíquotas vigentes e uma anuidade atuarial, com crescimento salarial e multidecremental, temporária pelo tempo faltante para aposentadoria. Com isso, são adotadas técnicas convergentes com o método ortodoxo.

Para o Fundo em Capitalização adotou-se o método do Prêmio Nivelado Individual na estruturação dos seguintes benefícios:

- Aposentadorias Programadas;
- Reversão em Pensão de Aposentadorias Programadas;
- Aposentadoria por Invalidez;
- Reversão em Pensão de Aposentadoria por Invalidez; e
- Pensão por Morte (ativos).

#### 4.3. RESUMO DOS REGIMES FINANCEIROS E MÉTODOS ADOTADOS POR BENEFÍCIO

Conhecida a descrição dos regimes financeiros e dos métodos de financiamento, apresenta-se abaixo o resumo do modelo atuarial efetivamente adotado por benefício.

**TABELA 4. REGIMES FINANCEIROS E MÉTODOS POR BENEFÍCIO – FUNDO EM CAPITALIZAÇÃO**

<b>Benefícios</b>	<b>Regime financeiro</b>	<b>Método atuarial</b>
Aposentadoria por tempo de contribuição, idade e compulsória	CAP	PNI
Aposentadoria por invalidez	CAP	PNI
Pensão por morte de ativo	CAP	PNI
Pensão por morte de aposentado válido	CAP	PNI
Pensão por morte de aposentado inválido	CAP	PNI

## 5. HIPÓTESES ATUARIAIS

O dimensionamento fidedigno do passivo atuarial, ou provisões matemáticas, tem como um dos seus principais pilares a definição das hipóteses (ou premissas) atuariais. Assim, com base nas boas práticas atuariais, as hipóteses devem ser as melhores estimativas que se possam obter para as variáveis adotadas na modelagem atuarial, visto que determinarão o custo do plano e o plano de custeio necessário ao equilíbrio e sustentabilidade do regime previdenciário.

Assim, a Portaria nº 464/2018 determina que as hipóteses biométricas, demográficas, econômicas e financeiras devem estar adequadas à situação do plano de benefícios e aderentes às características da massa de beneficiários do regime para o correto dimensionamento dos seus compromissos futuros, obedecidos os parâmetros mínimos estabelecidos.

Ademais, a Portaria supra passou a prever o denominado Relatório de Análise das Hipóteses, que deve contemplar, no mínimo, os testes de aderência da taxa de juros, das tábuas biométricas e da taxa de crescimento real de salários, cuja periodicidade mínima para a execução do trabalho deve ser a cada 4 anos ou sob demanda da SPREV, a depender do Perfil Atuarial do RPPS, que poderá ter seu conteúdo mínimo alterado. A IN nº 09/2018 trata sobre as especificidades e o conteúdo do Relatório de Análise das Hipóteses, sendo que a Portaria nº 18.084, de 29/07/2020 postergou por um ano o início das exigências do relatório, passando para 31/07/2021 o início do calendário de acordo com o Perfil Atuarial.

Desta forma, diante da inexistência de estudos estatísticos prévios – os quais se recomenda antecipadamente às próximas avaliações atuariais – buscou-se identificar as estimativas que mais se aproximam da população, observando-se os parâmetros mínimos estabelecidos pela Portaria nº 464/2018. São apresentadas a seguir as hipóteses atuariais adotadas e as respectivas justificativas.

Dentre as hipóteses adotadas, o passivo atuarial é mais sensível à taxa de juros, às tábuas de mortalidade e à taxa de crescimento real de salários. Não obstante, consta do capítulo de resultados uma análise de sensibilidade para demonstração dos impactos destas hipóteses ao resultado atuarial.

### 5.1. TÁBUAS BIOMÉTRICAS

As hipóteses referentes às tábuas biométricas são utilizadas para a mensuração das ocorrências dos eventos atinentes à morte de válidos e inválidos e à entrada em invalidez. A partir das tábuas biométricas também se obtêm as estimativas de sobrevivência daqueles que se aposentam ou recebem pensão.

Ademais, as tábuas biométricas servem para a apuração dos compromissos referentes aos benefícios de aposentadoria programada, aposentadoria por invalidez e pensão por morte.

Em virtude da inexistência do histórico de óbitos, de entradas em invalidez e de óbitos de inválidos, adotou-se as tábuas biométricas abaixo descritas, observados os parâmetros mínimos previstos na Portaria nº 464/2018.

**TABELA 5. TÁBUAS BIOMÉTRICAS – FUNDO EM CAPITALIZAÇÃO**

Hipóteses	Masculino	Feminino
Tábua de Mortalidade de Válidos (Fase laborativa)	IBGE 2020 - M	IBGE 2020 - F
Tábua de Mortalidade de Válidos (Fase pós-laborativa)	IBGE 2020 - M	IBGE 2020 - F
Tábua de Mortalidade de Inválidos	IBGE 2020 - M	IBGE 2020 - F
Tábua de Entrada em Invalidez	ALVARO VINDAS	ALVARO VINDAS

No que se refere aos cálculos atuariais, quando aplicável à fase laborativa, é adotada a tábua de mortalidade de válidos informada, associada com o decremento da entrada em invalidez e da rotatividade, quando utilizada, para gerar a probabilidade de um segurado vivo e válido vir a falecer antes de completar a idade.

Não foi adotada tábua de morbidez para a presente avaliação atuarial.

## 5.2. ALTERAÇÕES FUTURAS NO PERFIL E COMPOSIÇÃO DAS MASSAS

### 5.2.1. Rotatividade

Trata-se de hipótese relacionada à saída de servidores ativos, seja por desligamento ou exoneração.

Para o presente estudo considerou-se a hipótese de rotatividade como sendo nula e sem efeito sobre a composição da massa de segurados, qual seja, igual a 0,00%.

A adoção de rotatividade nula se justifica pelo critério do conservadorismo. Por se tratar de Fundo em Capitalização destinado aos servidores públicos de cargo efetivo, historicamente com baixa taxa de rotatividade, e ainda por se ter ciência de que, em caso de desligamento ou exoneração, os recursos acumulados pelo segurado servirão para cobertura de compensações previdenciárias futuras junto a outros regimes de previdência, a adoção desta hipótese poderia gerar perdas atuariais, materializando-se em déficits técnicos e em frustração de recursos no longo prazo.

### 5.2.2. Novos entrados (geração futura)

Esta hipótese se refere à probabilidade de ingresso de novos servidores na prefeitura e, por conseguinte, o ingresso de novos segurados no RPPS.

Todavia, com base na Nota SEI nº 4/2020/COAAT/CGACI/SRPPS/SPREV/SEPRT-ME, de 30 de setembro de 2020, em seu item 108.5<sup>1</sup>, não foram apurados os custos correspondentes à geração futura, uma vez que estão dispensados de constarem dos relatórios das avaliações atuariais até que a SPREV edite a Instrução Normativa correspondente à matéria, a qual ainda não se encontra divulgada até a data de elaboração do presente relatório.

<sup>1</sup> Nota SEI nº 4/2020/COAAT/CGACI/SRPPS/SPREV/SEPRT-ME, de 30 de setembro de 2020: “108.5. Da hipótese de reposição de segurados ativos, que trata sobre as gerações futuras de segurados, disposto no art. 22 da Portaria MF nº 464, de 2018, também tratada no art. 11 da Instrução Normativa nº 09, de 2018, conforme deliberado na referida reunião, e convalidado por esta SPREV, fica dispensada a sua apresentação na avaliação atuarial 2020 e subsequentes, bem como no DRAA e na NTA, até que seja publicada a instrução específica, que conterá os parâmetros e orientações para sua utilização, para fins do previsto no § 3º do art. 24 da Portaria MF nº 464/2018.”

### **5.3. ESTIMATIVAS DE REMUNERAÇÕES E PROVENTOS**

#### **5.3.1. Taxa real de crescimento da remuneração**

A hipótese de crescimento da remuneração refere-se à estimativa dos futuros aumentos reais das remunerações dos servidores do Município. Em um plano estruturado na modalidade de benefício definido, tal qual o ora avaliado, quanto maior o crescimento real da remuneração esperado, maior será o custo do plano, pois o valor do benefício tem relação direta com o valor da remuneração na data de aposentadoria.

Portanto, cabe salientar que, no caso de serem concedidos reajustes pela gestão municipal que não estejam previstos pelo atuário responsável pela confecção da avaliação atuarial do RPPS, tais reajustes acarretarão perdas atuariais, podendo se materializar em déficits técnicos, uma vez que as remunerações observadas dos segurados estarão maiores que aquelas utilizadas na mensuração dos compromissos (provisões matemáticas) quando da última avaliação atuarial.

A Portaria nº 464/2018 determina que a taxa real mínima de crescimento da remuneração durante a carreira é de 1,00% a cada ano da projeção atuarial.

No entanto, a Prefeitura de CERRO GRANDE (RS) garante aos servidores efetivos ativos do quadro geral e magistério vantagens decorrentes da evolução no cargo e/ou na carreira, conforme definido na Lei Municipal nº 84/1990 e nas Leis nº 88/1991 (Quadro Geral) e nº 1240/2009 (Magistério), abaixo explicitadas:

- a) anuênio de 1,00% a cada ano, o que redundará em um crescimento salarial anual de 1,00% acima da reposição inflacionária, para o Quadro Geral e Magistério; e
- b) avanços horizontais em função da mudança de classes de 1,41% ao ano para o Quadro Geral e de 1,33% ao ano para o Magistério, acima da reposição inflacionária.

Assim, diante da análise do plano de cargos e salários acima descrita aferiu-se um crescimento da remuneração de 2,41% ao ano para o quadro geral e de 2,33% ao ano para o magistério. Entretanto, tendo em vista que a Prefeitura de CERRO GRANDE (RS) projeta conceder somente a inflação para as próximas reposições salariais e aplicada a equivalência da taxa simples para a composta nos percentuais aferidos por um período de permanência médio de 25 anos em atividade desde a admissão até a aposentadoria, adotou-se como hipótese de crescimento da remuneração o percentual de 1,90% ao ano para o quadro geral e de 1,85% ao ano para o magistério.

Desse modo, considerando que a informação não foi apresentada pelo **FPSM**, adotou-se como hipótese para fins de crescimento da remuneração o percentual anual equivalente ao parâmetro mínimo estabelecido pela legislação vigente, qual seja de **1,00% ao ano**.

#### **5.3.2. Crescimento dos proventos**

A hipótese de crescimento real dos benefícios refere-se a uma estimativa quanto aos futuros aumentos dos benefícios concedidos aos segurados e pensionistas do Ente Federado. Em um plano estruturado na modalidade de benefício definido, tal qual o ora avaliado, quanto maior o crescimento real dos benefícios esperado, maior será o custo do plano, pois a evolução do valor do benefício tem relação direta com o valor das reservas matemáticas necessárias para custear tal benefício.

Trata-se de hipótese adotada apenas aos segurados que se encontram em gozo de renda, ou que virão a se aposentar com direito à regra da integralidade e paridade, a depender da estrutura histórica de evolução dos benefícios.

Para o presente estudo não foi utilizada a hipótese de crescimento dos benefícios, adotando-se a hipótese de que os mesmos sofrerão reajustes anuais apenas pela inflação esperada.

#### **5.4. TAXA DE JUROS ATUARIAL**

A taxa de juros – adotada nos cálculos atuariais para compor a taxa de desconto das contribuições e benefícios para a data focal da avaliação atuarial – expressa a estimativa de retorno real das aplicações dos recursos do plano de benefícios, tratando-se de uma expectativa de rentabilidade acima da inflação, no curto, médio e longo prazo.

Quanto maior a expectativa de retorno a ser alcançado, menor será o valor presente atuarial dos benefícios futuros, que representa os compromissos do plano de benefícios frente aos seus segurados. Em contrapartida, quanto menor o percentual de retorno utilizado como hipótese, maior será o passivo atuarial.

Conforme estabelece a Portaria nº 464/2018, a taxa máxima real de juros aceita nas projeções atuariais do plano de benefícios será o menor percentual dentre:

- a) o valor esperado da rentabilidade futura dos investimentos dos ativos garantidores do RPPS previsto na política anual de investimentos; e
- b) a taxa de juros parâmetro (TJP) cujo ponto da estrutura a termo de taxa de juros média seja o mais próximo à duração do passivo do RPPS, admitidas exceções.

Para tanto, inicialmente cumpre informar a taxa de desconto de **5,75% ao ano estabelecida na Política de Investimentos para 2022**.

Adicionalmente, observada a duração do passivo (*duration*) apurada em 19,26 anos, com base nos fluxos atuariais estimados no encerramento do exercício anterior, tem-se como taxa de juros parâmetro, estabelecida na Portaria nº 6.132, de 25 de maio de 2021, **o percentual de 4,90% ao ano**.

Com isso, deve-se considerar o percentual de **4,90%** como sendo o limite máximo a ser adotado como hipótese atuarial.

Adotando-se esse percentual como meta atuarial, e a partir do histórico das rentabilidades anuais auferidas pelos recursos garantidores do plano de benefícios do **FPSM**, compreendido no período de 01/2019 a 12/2021, apurou-se uma rentabilidade acumulada de **21,88%**, sendo que para o mesmo período, a referida meta atuarial acumulada montou em **38,50%**. Com isso, observou-se uma rentabilidade de **16,63%** abaixo da meta atuarial no referido período.

Analisando apenas os 12 últimos meses, observa-se que os recursos do plano de benefícios alcançaram uma rentabilidade de **1,48%** enquanto a meta atuarial (4,90% + IPCA) montou em **15,45%**, o que representa que a rentabilidade obtida pelo **FPSM** foi superada em **13,97%** pela meta atuarial.



Faz-se necessário também a realização periódica de uma avaliação conjunta entre atuário, ente federativo, RPPS e gestores financeiros, para que se possa estudar a adoção de uma taxa de juros sempre adequada aos patamares possíveis de se alcançar no longo prazo.

Afora as considerações acima, rentabilidades inferiores à meta estabelecida acarretam perdas atuariais que podem se materializar em desequilíbrios técnicos estruturais, demandando ações imediatas para instauração da sustentabilidade atuarial do regime previdenciário.

## **5.5. ENTRADA EM ALGUM REGIME PREVIDENCIÁRIO E EM APOSENTADORIA**

### **5.5.1. Idade estimada de entrada no mercado de trabalho**

Tendo em vista a inexistência de dados confiáveis relativos ao tempo de serviço/contribuição previdenciária anterior ao ingresso dos servidores no Município de CERRO GRANDE (RS), foi mantida a hipótese de 25 anos como sendo a idade de início das atividades profissionais.

Tal hipótese foi adotada com base na Portaria nº 464/2018, que estabelece a apuração por meio da diferença entre a idade do segurado na data de ingresso no ente ou de vinculação ao RPPS e a idade de 25 anos.

### **5.5.2. Idade estimada de entrada em aposentadoria programada**

Para a projeção da idade estimada de entrada em aposentadoria programada, na qual os servidores em atividade completarão todas as condições de elegibilidade, de posse dos dados cadastrais, foram avaliadas as regras constitucionalmente previstas, aplicáveis a cada servidor, conforme consta do Capítulo 3.

Adotou-se a hipótese de aposentadoria quando do cumprimento das regras exigidas à primeira elegibilidade com benefício não proporcional àqueles servidores que possuem direito às regras de transição e consequente acesso à paridade e à integralidade, adicionado ainda um tempo médio em abono de permanência de 1 ano. Aos servidores que possuem direito apenas à regra de benefício pela média, foi considerada a menor idade entre aquela que preenche o cumprimento dos requisitos mínimos e a de benefício integral, também adicionado um tempo médio em abono de permanência de 1 ano.

Por sua vez, para aqueles servidores em atividade que já cumpriram com as regras de elegibilidade, ou seja, estariam aptos a requerer o benefício de aposentadoria voluntária, foi adotada a premissa de que o requerimento do benefício se daria ao longo do exercício seguinte ao da data base da presente avaliação atuarial. Portanto, todos os riscos iminentes estão distribuídos como benefícios a serem concedidos (despesas) já no primeiro ano das projeções atuariais, sem qualquer diferimento adicional, sob a ótica do conservadorismo bem como pelo fato de não haver, até o momento, estudos prévios que comprovem algum comportamento esperado para esse grupo de servidores iminentes.

Apesar da inexistência de estudos específicos ao Município, observada a experiência estatística dos RPPS cuja gestão atuarial é realizada pela LUMENS ATUARIAL, tem-se a hipótese como conservadora, visto que a média efetivamente observada nos estudos remetem a um período médio de 1,4 anos.

## 5.6. COMPOSIÇÃO DO GRUPO FAMILIAR

A hipótese de composição familiar expressa a família padrão associada a cada idade dos servidores do Município e segurados do plano de benefícios, de modo que, para um segurado de idade  $x$ , a sua composição familiar é composta, por exemplo, de cônjuge de idade  $y$  e filhos de idades  $z1$ ,  $z2$  e  $z3$ . Com base nessas estimativas é que serão estabelecidas as anuidades atuariais para a pensão por morte, conforme metodologia constante da Nota Técnica Atuarial.

Para a composição familiar média foram realizados estudos da população atual de segurados que indicaram que **67,33%** dos segurados são casados e, portanto, possuem pelo menos um dependente vitalício, sendo considerado o cônjuge de sexo feminino **5** anos mais **jovem** que o segurado titular e o cônjuge do sexo masculino **3** anos mais **velho** que a segurada titular, quando não informada a data de nascimento. Tais informações foram obtidas da base cadastral encaminhada para realização do estudo.

## 5.7. COMPENSAÇÃO FINANCEIRA

Regulada pela Lei nº 9.769/1999, a Compensação Previdenciária (COMPREV) é um acerto de contas entre o RGPS e os RPPS e destes entre si, quando do pagamento dos benefícios de aposentadoria e, posteriormente, das pensões por morte dela decorrentes, proporcional ao período e ao valor das contribuições previdenciárias vertidas a cada Regime.

A Lei supracitada ainda conceitua que ao contrário do regime de origem que se trata do regime previdenciário ao qual o segurado ou servidor público esteve vinculado sem que dele receba aposentadoria ou tenha gerado pensão para seus dependentes, o regime instituidor é o responsável pela concessão e pagamento de benefício de aposentadoria ou pensão dela decorrente a segurado ou servidor público ou a seus dependentes com cômputo de tempo de contribuição no âmbito do regime de origem.

Recentemente, por meio da publicação da Portaria SEPRT/ME nº 15.829, de 02/07/2020, restaram definidas as questões iniciais relativas à operacionalização da COMPREV dos RPPS entre si, o que significará um passo importante para o fluxo financeiro dos planos de benefícios, cujos segurados, por vezes, já efetuaram contribuições a outros Entes Federados e utilizam esses tempos de contribuição no seu vínculo público atual, no qual o RPPS será o responsável pelo pagamento de seus benefícios previdenciários.

Para a estimativa do saldo de Compensação Previdenciária, a avaliação atuarial deverá computar tanto os valores estimados **a receber** como aqueles estimados **a pagar** para o RGPS, sendo que tais estimativas, consequentemente, dependem da disponibilidade das informações constantes da base de dados encaminhada pela Unidade Gestora e pelo setor de Relação Humanas (RH) do Ente Federativo.

### 5.7.1. Compensação previdenciária a receber

Assim sendo, sob a ótica da receita do RPPS, tem-se que a estimativa da COMPREV a receber é oriunda tanto dos segurados ativos que possuem tempo de contribuição vertido a outros regimes previdenciários – precipuamente ao INSS – como dos próprios inativos, cujos processos de entrada junto ao regime previdenciário de origem ou não foram iniciados ou ainda não foram deferidos.

A estimativa da compensação previdenciária a receber parte da proporção de tempo de contribuição ao regime de origem em relação ao tempo total estimado até a aposentadoria.

Para fins de limites de valores estimados a receber de COMPREV, relacionados aos servidores ativos e o consequente impacto na reserva matemática de benefícios a conceder (RMBaC), a Instrução Normativa nº 09/2018 determina a observância, no caso de ausência de informações relativas ao tempo anterior, do percentual inicial de 10,00% sobre o valor atual dos benefícios futuros (VABF) relativos aos benefícios desse grupo, sendo esse percentual máximo válido para a Avaliação Atuarial 2020, com data focal de 31/12/2019, e reduzido para 1,00% a cada ano, até atingir o novo limite máximo de 5,00%.

Portanto, para a presente Avaliação Atuarial 2022, o limite a ser observado será de 8,00% sobre o VABF dos segurados ativos.

Por sua vez, para fins dos valores estimados a receber de COMPREV, relacionados aos segurados aposentados e pensionistas e o consequente impacto na reserva matemática de benefícios concedidos (RMBC), foram estabelecidas as seguintes regras:

- a) Primeiramente, no caso de já haver fluxo mensal de COMPREV deferido, estima-se a COMPREV a receber a partir desse valor para esses aposentados e/ou pensionistas; e
- b) Na ausência de fluxo mensal de COMPREV deferido, para os benefícios elegíveis à COMPREV, restritivamente aos aposentados, requereu-se a composição do tempo de aposentadoria efetivamente considerado para o benefício, aplicando-se a proporção dos tempos em outros regimes previdenciários a fim de que seja estimada a COMPREV a receber, e, na ausência dessa informação e havendo fluxos mensais de COMPREV deferidos de outros benefícios no RPPS, aplicou-se a proporção entre os fluxos deferidos e a folha total de benefícios do plano para todos os benefícios elegíveis à COMPREV; e
- c) Na ausência de fluxos mensais de COMPREV deferidos bem como da composição de tempos de contribuição para a aposentadoria dos aposentados, não foi estimada COMPREV a receber para os aposentados e pensionistas.

Os valores apurados na avaliação atuarial são demonstrados no capítulo de resultados.

### **5.7.2. Compensação previdenciária a pagar**

Ao passo que a estimativa da COMPREV a receber parece ser mais próxima da realidade de ser estimada, já é de conhecimento que praticamente todos os RPPS possuam igualmente um passivo a título de COMPREV a pagar.

Tal passivo pode ser discriminado em duas frentes distintas:

- a) Processos de COMPREV a pagar que já tenham sido deferidos a outros regimes previdenciários, ou seja, que atualmente o RPPS já esteja arcando com o pagamento de fluxo mensal enquanto tais benefícios subsistirem em seus respectivos regimes instituidores; e

- b) Estimativa de um passivo referente a todas as pessoas que seriam passíveis de perceber, futuramente, compensação previdenciária do RPPS, por ter tido vinculação de cargo efetivo com o Ente Federativo em questão e, por conseguinte, contribuído ao RPPS em tal período. De forma resumida, considera-se que o grupo dos servidores efetivos exonerados<sup>2</sup> do Ente Federativo se enquadra nestas características apontadas. Ressalta-se que se trata de uma estimativa mais complexa e passível de maior erro, tendo em vista que é provável que se desconheça a situação atual destas pessoas, como, por exemplo, se estão vivas, se – de fato – irão um dia se aposentar e, caso positivo, com que idade e valor de benefício, etc.

Ressalva-se que na metodologia adotada para a estimativa da COMPREV a pagar, conforme Nota Técnica Atuarial, quando da análise da base de dados dos exonerados, são desconsiderados todos os casos de ex-servidores cuja idade, na data da presente avaliação atuarial, seja igual ou superior a 75 anos (idade limite para vinculação como servidor efetivo em atividade no âmbito do serviço público).

Os valores apurados na avaliação atuarial são demonstrados no capítulo de resultados.

## 5.8. DEMAIS PREMISSAS E HIPÓTESES

### 5.8.1. Fator de determinação das remunerações e dos proventos

A hipótese referente ao fator de determinação é utilizada para estimar as perdas inflacionárias decorrentes dos efeitos da inflação futura ao longo do tempo sobre as remunerações e benefícios.

Dados os referidos efeitos da inflação, ocorrem perdas do poder de compra tanto das remunerações dos segurados ativos como dos benefícios dos aposentados e pensionistas, entre o período de um reajuste e outro. Com isso, a presente hipótese busca, desta forma, quantificar as perdas inflacionárias projetadas. A relação entre o nível de inflação e o fator de capacidade é inversamente proporcional, portanto, quanto maior o nível de inflação, menor o fator de capacidade.

Para a hipótese do fator de determinação das remunerações e dos benefícios, adota-se a projeção de inflação, a qual será determinada pela aplicação da seguinte formulação, considerando o pagamento postecipado das contribuições e benefícios:

$$FC = \frac{\sum_{n=1}^{12} NP_n \times \frac{1}{(1 + I_m)^n}}{N}$$

Onde,

n: Corresponde ao mês de pagamento / recebimento do benefício / salário.

N: Corresponde ao número total de pagamentos no exercício, sendo consideradas 13 rendas;

---

<sup>2</sup> O termo “exonerado” no serviço público denota – comumente – o ato de todo servidor público ocupante de cargo efetivo que tenha desocupado o seu cargo, ou que o cargo esteja em vacância após a sua saída, independente da motivação ocorrida (óbito, aposentadoria ou desligamento do Ente público). Para a estimativa de COMPREV a pagar, a recomendação, quando da solicitação da base de dados, foi de que fossem informados apenas os casos referentes aos ex-servidores efetivos que se desligaram do Ente após a exoneração.

$NP_n$ : Corresponde ao número de pagamentos / recebimentos no mês “n”, sendo considerado o 13º no mês de dezembro de cada ano, para fins de apuração do Fator.

Para definição do fator de capacidade foi adotada a meta de inflação de mais longo prazo disponível, conforme definições do Conselho Monetário Nacional (CMN), sendo esta equivalente a 3,00% ao ano, prevista para 2024.

Diante deste percentual, observada a metodologia de cálculo, foi apurado um fator de capacidade equivalente a 98,31% a ser adotado para dimensionamento do passivo atuarial do plano de benefícios.

### **5.8.2. Critério para concessão de aposentadoria pela regra da média**

Considerando que já consta concessões de benefícios de aposentadoria concedidos pelos RPPS's até o momento da realização da presente avaliação atuarial pela regra da média das remunerações de contribuição, é fato extremamente relevante para o contexto atuarial a representatividade de **81,19%** dos segurados ativos com provável regra de aposentadoria pela média, o que se faz necessário um monitoramento constante e bastante próximo desta realidade.

À medida que os benefícios de aposentadoria forem sendo concedidos por meio desta regra e os dados históricos alimentados e traduzidos com significância estatística, esta hipótese deverá ser revisada de modo a convergir para a realidade que será observada.

Assim, para todos aqueles segurados cuja regra da concessão dos seus benefícios de aposentadoria se der pela média, será adotado um benefício equivalente a 80,00% da remuneração projetada na idade da concessão do benefício.

### **5.8.3. Estimativa de crescimento real do teto do RGPS**

Observada a política econômica presente no Brasil ao longo das últimas décadas, adotou-se como nulo o crescimento real do teto de benefício do Regime Geral de Previdência Social.

## 5.9. RESUMO DAS HIPÓTESES ATUARIAIS E PREMISSAS

**TABELA 6. HIPÓTESES ATUARIAIS FUNDO EM CAPITALIZAÇÃO**

Hipóteses	Masculino	Feminino	Observação
Tábua de Mortalidade de Válidos (Fase laborativa)	IBGE 2020 - M	IBGE 2020 - F	Atualizada
Tábua de Mortalidade de Válidos (Fase pós-laborativa)	IBGE 2020 - M	IBGE 2020 - F	Atualizada
Tábua de Mortalidade de Inválidos	IBGE 2020 - M	IBGE 2020 - F	Atualizada
Tábua de Entrada em Invalidez	ALVARO VINDAS	ALVARO VINDAS	Mantida
Tábua de morbidez	Não adotada		Mantida
Rotatividade	Nula		Mantida
Novos entrados (geração futura)	Não adotada		Mantida
Crescimento da remuneração	1,90% quadro geral / 1,85% magistério		Mantida / Mantida
Crescimento dos proventos	0,00%		Mantida
Taxa de juros atuarial	4,90%		Alterada
Idade de entrada no mercado de trabalho	25 anos		Mantida
Idade de entrada em aposentadoria programada	Idade em que o servidor completar todas as condições de elegibilidade, conforme as regras constitucionais vigentes, considerando ainda 1 ano de abono de permanência		Mantida
Composição familiar	Hipótese de que 67,33% dos segurados ativos e inativos, ao falecer, gerarão pensão vitalícia para um dependente, sendo 5 anos mais velho, se masculino e 3 anos mais jovem, se feminino, quando não informada a data de nascimento.		Atualizada
Compensação financeira	Estimada em conformidade com as normas pertinentes.		Mantida
Fator de determinação da remuneração	98,31%		Alterada
Fator de determinação dos proventos	98,31%		Alterada
Critério para concessão de aposentadoria pela regra da média	80,00% da remuneração projetada.		Mantida

\* As alterações ou manutenções das hipóteses estão embasadas nas análises constantes dos tópicos anteriores.



## 6. ANÁLISE DA BASE CADASTRAL

Para o desenvolvimento de uma avaliação atuarial se faz necessária a disponibilização de dados e informações confiáveis e consistentes, de forma a possibilitar uma precificação do passivo atuarial fidedigna à realidade do RPPS.

### 6.1. DADOS FORNECIDOS E SUA DESCRIÇÃO

Para realização da avaliação atuarial, inicialmente foram fornecidas informações pelo **FUNDO DE PREVIDÊNCIA SOCIAL DO MUNICÍPIO DE CERRO GRANDE (RS) – FPSM** mediante preenchimento de formulário próprio da **LUMENS ATUARIAL**, disponível em arquivos de planilhas digitais. Em sequência, foram fornecidos, também em arquivos digitais, via *e-mail*, dados cadastrais dos servidores ativos, inativos, pensionistas e dos servidores exonerados, estes últimos utilizados na estimativa de compensação previdenciária a pagar, tendo o arquivo a base de informações previstas no arquivo modelo disponibilizado pela SPREV aos RPPS's.

Constava ainda da base de dados disponibilizada informações relativas aos respectivos dependentes, para elaboração de estudos acerca da composição familiar e, posteriormente, para estimativa dos encargos relativos à pensão por morte.

Os dados cadastrais fornecidos e posicionados em 31/08/2021, foram objeto de testes de consistência que indicaram a necessidade de adequações anteriormente à realização dos estudos técnicos. Novas versões foram encaminhadas sendo a última considerada razoável para o estudo da avaliação atuarial.

### 6.2. ESTATÍSTICAS BÁSICAS

O **FPSM** possuía à época um contingente de 125 segurados, distribuídos entre ativos, inativos e pensionistas, conforme demonstrado a seguir.

**TABELA 7. ESTATÍSTICAS GERAIS DOS SEGURADOS – FUNDO EM CAPITALIZAÇÃO**

Situação da população coberta	Quantidade		Remuneração média (R\$)		Idade média	
	Sexo feminino	Sexo masculino	Sexo feminino	Sexo masculino	Sexo feminino	Sexo masculino
Ativos	59	42	R\$ 2.799,72	R\$ 3.353,26	39,86	47,14
Aposentados por tempo de contribuição	12	2	R\$ 2.819,48	R\$ 7.003,95	60,83	63,00
Aposentados por idade	1	0	R\$ 1.140,53	R\$ 0,00	69,00	0,00
Aposentados - compulsória	0	0	R\$ 0,00	R\$ 0,00	0,00	0,00
Aposentados por invalidez	2	1	R\$ 2.624,64	R\$ 1.852,95	59,00	42,00
Pensionistas	5	1	R\$ 2.892,75	R\$ 1.100,00	53,80	86,00

### 6.3. QUALIDADE DA BASE CADASTRAL

Adicionalmente, em atendimento às exigências do Art. 7º da Instrução Normativa nº 8/2018, segue análise da qualidade da base cadastral, destacando sua atualização, amplitude e consistência.

**TABELA 8. ATUALIZAÇÃO DA BASE CADASTRAL**

Atualização da base cadastral	Ativos	Aposentados	Pensionistas
Data do último recenseamento previdenciário	31/12/2020	31/12/2020	31/12/2020
Percentual de cobertura do último recenseamento	100,00%	100,00%	100,00%

**TABELA 9. AMPLITUDE DA BASE CADASTRAL – FUNDO EM CAPITALIZAÇÃO**

Amplitude da base cadastral		Consistência	Completo
Ativo	Identificação do segurado ativo	76%-100%	76%-100%
Ativo	Sexo	76%-100%	76%-100%
Ativo	Estado civil	76%-100%	76%-100%
Ativo	Data de nascimento	76%-100%	76%-100%
Ativo	Data de ingresso no ENTE	76%-100%	76%-100%
Ativo	Identificação do cargo atual	76%-100%	76%-100%
Ativo	Base de cálculo (remuneração de contribuição)	76%-100%	76%-100%
Ativo	Tempo de contribuição para o RGPS	0%-25%	0%-25%
Ativo	Tempo de contribuição para outros RPPS	0%-25%	0%-25%
Ativo	Data de nascimento do cônjuge	76%-100%	76%-100%
Ativo	Número de dependentes	76%-100%	76%-100%
Aposentado	Identificação do aposentado	76%-100%	76%-100%
Aposentado	Sexo	76%-100%	76%-100%
Aposentado	Estado civil	76%-100%	76%-100%
Aposentado	Data de nascimento	76%-100%	76%-100%
Aposentado	Data de nascimento do cônjuge	76%-100%	76%-100%
Aposentado	Data de nascimento do dependente mais novo	76%-100%	76%-100%
Aposentado	Valor do benefício	76%-100%	76%-100%
Aposentado	Condição do aposentado (válido ou inválido)	76%-100%	76%-100%
Aposentado	Tempo de contribuição para o RPPS	0%-25%	0%-25%
Aposentado	Tempo de contribuição para outros Regimes	0%-25%	0%-25%
Aposentado	Valor mensal da compensação previdenciária	76%-100%	76%-100%
Aposentado	Número de dependentes	76%-100%	76%-100%
Pensão	Identificação da pensão	76%-100%	76%-100%
Pensão	Número de pensionistas	76%-100%	76%-100%
Pensão	Sexo do pensionista principal	76%-100%	76%-100%
Pensão	Data de nascimento	76%-100%	76%-100%
Pensão	Valor do benefício	76%-100%	76%-100%
Pensão	Condição do pensionista (válido ou inválido)	76%-100%	76%-100%
Pensão	Duração do benefício (vitalício ou temporário)	76%-100%	76%-100%

#### 6.4. PREMISSAS ADOTADAS PARA AJUSTE TÉCNICO DA BASE CADASTRAL

Tendo em vista a inexistência de dados confiáveis relativos ao tempo de serviço/contribuição previdenciária anterior ao ingresso dos servidores no Município de CERRO GRANDE (RS), foi mantida a hipótese de 25 anos como sendo a idade de início das atividades profissionais.

Tal hipótese foi adotada com base na Portaria nº 464/2018, que estabelece a apuração por meio da diferença entre a idade do segurado na data de ingresso no ente ou de vinculação ao RPPS e a idade de 25 anos.

Para análise de adequação desta hipótese se faz necessária a realização de recadastramento dos servidores efetivos, visando a realização de estudos estatísticos.

Quanto aos inativos, não constaram as informações relativas à composição do tempo de serviço considerado para fins de concessão dos benefícios de aposentadoria, segregadas por tempo de contribuição ao RPPS e tempo de contribuição para outros regimes, que são de suma importância para que se possa proceder à uma estimativa mais fidedigna de compensação previdenciária (COMPREV) a receber pelo **FPSM**. Portanto, para estes casos, por conservadorismo, não foi estimado compensação previdenciária a receber.

A yellow decorative graphic consisting of a curved line that ends in a small lightbulb-like shape with three rays emanating from it.

#### 6.5. RECOMENDAÇÕES

Insta informar a importância da realização de um recadastramento periódico junto aos atuais servidores ativos, aposentados e pensionistas, para que se mantenham os dados cadastrais e funcionais sempre atualizados e adequados às próximas avaliações atuariais, com ênfase nas informações relativas ao tempo de serviço / contribuição anterior à Prefeitura, visto que a informação não foi encaminhada para desenvolvimento do presente estudo. Desta forma, a estimativa de idade de atingimento das elegibilidades à aposentadoria será mais realista, gerando, conseqüentemente, provisões matemáticas mais bem estimadas e fidedignas à realidade.

Destaca-se também a necessidade de manter os dados dos dependentes legais dos servidores ativos e aposentados sempre atualizados, para uma melhor estimativa dos encargos de pensão por morte.

No tocante à base de dados dos aposentados, sugere-se que sejam levantadas as informações dos valores dos fluxos mensais de COMPREV dos processos já deferidos pelo INSS e repassados mensalmente para o **FPSM**. A informação do fluxo mensal repassado pelo INSS é válida para que se possa estimar os valores das reservas matemáticas de benefícios concedidos já desconsiderando os valores repassados, uma vez que são de responsabilidade do RGPS.

Para aqueles aposentados que ainda não tiveram o fluxo mensal de COMPREV deferido pelo INSS, sugere-se que seja feito o levantamento da composição do tempo de serviço utilizado para a concessão do benefício previdenciário, desmembrando-o de forma a que se tenha o número de meses (ou dias) de vinculação ao **FPSM** e o número de meses (ou dias) de vinculação a outros regimes de previdência (INSS e outros RPPS, caso haja), a fim de que se possa estimar um valor mais próximo da realidade a título de COMPREV a receber.

Ressalta-se que é fundamental uma base de dados atualizada e consistente, caso contrário, apesar dos esforços técnicos e diligência, o passivo atuarial precificado e plano de custeio definido poderá não refletir a realidade do **FPSM**, elevando-se os riscos de desequilíbrios estruturais.

## 7. RESULTADO ATUARIAL – FUNDO EM CAPITALIZAÇÃO (PLANO PREVIDENCIÁRIO)

### 7.1. ATIVOS GARANTIDORES E CRÉDITOS A RECEBER

Conforme definições da Portaria nº 464/2018 os ativos garantidores dos compromissos do plano de benefícios deverão apresentar liquidez compatível com as obrigações do plano de benefícios do RPPS e deverão ser reconhecidos pelo seu valor contábil na data focal da avaliação, devidamente precificados para essa data.

Quanto à liquidez, é recomendável a realização de estudos prévios à aquisição de títulos a serem marcados a vencimento, bem como demais ativos que possuam carência para resgate, de forma que as estratégias de investimentos estejam adequadas ao vencimento do passivo atuarial.

Para a produção da presente avaliação atuarial foi informado o valor de **R\$ 24.918.526,18** como o somatório dos bens e direitos vinculados ao Plano, posicionado em 31/12/2021, e em consonância com o Demonstrativo de Aplicações e Investimentos dos Recursos – DAIR.

O referido patrimônio será comparado às provisões matemáticas para se apurar o resultado técnico do Plano. Entende-se por provisão matemática o montante calculado atuarialmente, em determinada data, que expressa em valor presente o total dos recursos necessários ao pagamento dos compromissos do plano de benefícios ao longo do tempo, líquido do valor presente atuarial das contribuições futuras.

### 7.2. COMPENSAÇÃO FINANCEIRA

Para o presente caso, foi estimada uma COMPREV a receber no valor total de **R\$ 2.716.953,40**, sendo composta em sua integralidade pela reserva matemática de benefícios a conceder (RMBaC).

Enquanto a COMPREV a pagar foi estimada no valor total de **R\$ 2.069.302,07**, sendo integralmente composta pela estimativa dos dados dos exonerados do Ente Federativo, referente aos segurados ativos (reserva matemática de benefícios a conceder – RMBaC).

Conclusivamente, o valor do saldo final relativo à estimativa de COMPREV para esta avaliação atuarial, com data focal 31/12/2021, do **FUNDO DE PREVIDÊNCIA SOCIAL DO MUNICÍPIO DE CERRO GRANDE (RS) – FPSM** é positivo em **R\$ 647.651,34**, observado o limite da norma.

Ressalta-se que a adoção da premissa de idade de entrada no mercado de trabalho, quando da inexistência da informação na base cadastral, gera um impacto positivo de R\$ 647.651,33 no valor estimado de COMPREV.

### 7.3. ANÁLISE DO PLANO DE AMORTIZAÇÃO DO DÉFICIT ATUARIAL VIGENTE

Quanto a contribuição suplementar, depreende-se um incremento de R\$ 3.685.113,17 no saldo devedor do plano de amortização reconhecido pelo Ente Federativo, por meio da Lei nº 1953, de 30/09/2021 que segue e, reavaliado em função da variação na folha de pagamento dos servidores ativos, totalizando um saldo de **R\$ 3.947.824,02**.

**TABELA 10. PLANO DE AMORTIZAÇÃO VIGENTE**

Ano	Saldo devedor	Juros	Pagamento anual	Alíquota sobre a folha	Base de incidência
2022	<b>R\$ 3.947.824,02</b>	R\$ 193.443,38	R\$ 202.662,62	<b>5,00%</b>	R\$ 4.053.252,32

Ano	Saldo devedor	Juros	Pagamento anual	Alíquota sobre a folha	Base de incidência
2023	R\$ 3.938.604,78	R\$ 192.991,63	R\$ 206.482,47	5,00%	R\$ 4.129.649,38
2024	R\$ 3.925.113,94	R\$ 192.330,58	R\$ 249.503,94	5,93%	R\$ 4.207.486,40
2025	R\$ 3.867.940,58	R\$ 189.529,09	R\$ 254.635,36	5,94%	R\$ 4.286.790,52
2026	R\$ 3.802.834,32	R\$ 186.338,88	R\$ 259.434,81	5,94%	R\$ 4.367.589,39
2027	R\$ 3.729.738,39	R\$ 182.757,18	R\$ 264.324,72	5,94%	R\$ 4.449.911,18
2028	R\$ 3.648.170,84	R\$ 178.760,37	R\$ 269.306,81	5,94%	R\$ 4.533.784,60
2029	R\$ 3.557.624,41	R\$ 174.323,60	R\$ 274.382,79	5,94%	R\$ 4.619.238,90
2030	R\$ 3.457.565,22	R\$ 169.420,70	R\$ 279.554,45	5,94%	R\$ 4.706.303,86
2031	R\$ 3.347.431,46	R\$ 164.024,14	R\$ 284.823,59	5,94%	R\$ 4.795.009,86
2032	R\$ 3.226.632,02	R\$ 158.104,97	R\$ 290.192,04	5,94%	R\$ 4.885.387,82
2033	R\$ 3.094.544,95	R\$ 151.632,70	R\$ 295.661,67	5,94%	R\$ 4.977.469,25
2034	R\$ 2.950.515,98	R\$ 144.575,28	R\$ 301.234,40	5,94%	R\$ 5.071.286,26
2035	R\$ 2.793.856,86	R\$ 136.898,99	R\$ 306.912,17	5,94%	R\$ 5.166.871,57
2036	R\$ 2.623.843,67	R\$ 128.568,34	R\$ 312.696,95	5,94%	R\$ 5.264.258,50
2037	R\$ 2.439.715,06	R\$ 119.546,04	R\$ 318.590,77	5,94%	R\$ 5.363.481,01
2038	R\$ 2.240.670,32	R\$ 109.792,85	R\$ 324.595,68	5,94%	R\$ 5.464.573,71
2039	R\$ 2.025.867,49	R\$ 99.267,51	R\$ 330.713,77	5,94%	R\$ 5.567.571,83
2040	R\$ 1.794.421,23	R\$ 87.926,64	R\$ 336.947,17	5,94%	R\$ 5.672.511,29
2041	R\$ 1.545.400,70	R\$ 75.724,63	R\$ 343.298,06	5,94%	R\$ 5.779.428,69
2042	R\$ 1.277.827,27	R\$ 62.613,54	R\$ 349.768,66	5,94%	R\$ 5.888.361,30
2043	R\$ 990.672,15	R\$ 48.542,94	R\$ 356.361,22	5,94%	R\$ 5.999.347,12
2044	R\$ 682.853,86	R\$ 33.459,84	R\$ 363.078,03	5,94%	R\$ 6.112.424,83
2045	R\$ 353.235,67	R\$ 17.308,55	R\$ 370.544,21	5,95%	R\$ 6.227.633,86

Por fim, no que se refere à análise de adequação do plano de amortização vigente frente à necessidade de pagamento mínimo dos juros, considerando o déficit equacionado e a evolução do saldo do déficit ao longo do período previsto das alíquotas suplementares, há o atendimento às regras previstas pelo inciso II do artigo 54<sup>3</sup> da Portaria nº 464/2018, normatizado pelo parágrafo único do artigo 9º da Instrução Normativa nº 7/2018, alterado pelo artigo 6º, III, “a)” e “b)” da Portaria nº 14.816/2020.

É de extrema relevância a obediência à regra imposta pela SPREV quanto a esse quesito, uma vez que se trata de medida que visa a acelerar o pagamento do saldo do déficit atuarial e, em contrapartida, exige um pagamento menor de juros por parte do Ente ao longo do tempo. Ademais, o atendimento a essa regra implica na manutenção do critério atuarial do Certificado de Regularidade Previdenciária – CRP do Ente Federativo.

#### 7.4. PROVISÕES MATEMÁTICAS E RESULTADO ATUARIAL – ALÍQUOTAS VIGENTES

As provisões matemáticas são calculadas com base na diferença entre o valor atual dos benefícios futuros – VABF dos diferentes benefícios cobertos pelo plano e o valor atual das contribuições futuras – VACF do ente e segurados, observadas as alíquotas vigentes quando da data focal da avaliação atuarial.

<sup>3</sup> Portaria nº 464/2018: “Art. 54. Para assegurar o equilíbrio financeiro e atuarial do RPPS, o plano de amortização estabelecido em lei do ente federativo deverá observar os seguintes critérios, além daqueles previstos no art. 48: (...)

II - que o montante de contribuição no exercício, na forma de alíquotas ou aportes, seja superior ao montante anual de juros do saldo do déficit atuarial do exercício.”

Para o cálculo atuarial do VACF, considerou-se o plano de custeio vigente, disposto na Lei Municipal nº 1889, de 02/10/2020, na qual estão definidas as alíquotas contributivas do Ente Federativo em **18,33%**, calculada sobre a remuneração de contribuição dos segurados e sobre os valores que excedem o teto de benefícios do INSS dos benefícios mantidos pelo RPPS, do segurado ativo em **14,00%**, sobre a sua remuneração de contribuição e dos segurados aposentados e pensionistas em **14,00%** e **14,00%**, respectivamente, calculadas sobre a parcela do benefício que excede R\$ 6.433,57 (teto do RGPS).

Assim, o resultado atuarial é obtido pela diferença entre o ativo garantidor dos compromissos do plano de benefícios e a provisão matemática, que se refere ao montante atualmente necessário para fazer jus aos benefícios futuros cobertos pelo Plano, líquido das contribuições futuras, previstas no plano de custeio vigente.

Com base no referido plano de custeio e nos benefícios cobertos pelo **FPSM**, bem como nos regimes financeiros, métodos de financiamento, hipóteses atuariais adotadas e ainda nas informações cadastrais e financeiras, apurou-se os seguintes valores, posicionados na data focal da avaliação atuarial, qual seja em 31/12/2021.

**TABELA 11. PROVISÕES MATEMÁTICAS E RESULTADO ATUARIAL**

<b>Resultados</b>	<b>Geração atual</b>
<b>Ativos Garantidores dos Compromissos (1)</b>	<b>R\$ 24.918.526,18</b>
Aplicações e Recursos - DAIR	R\$ 24.918.526,18
Parcelamentos de Débitos Previdenciários	R\$ 0,00
<b>Provisão Matemática (2 = 3 + 4 - 5)</b>	<b>R\$ 29.158.373,23</b>
<b>Benefícios Concedidos (3)</b>	<b>R\$ 12.238.069,93</b>
Benefícios do Plano	R\$ 12.436.896,19
Contribuições do Ente (-)	R\$ 107.772,04
Contribuições do Inativo (-)	R\$ 91.054,22
Contribuições do Pensionista (-)	R\$ 0,00
Compensação Previdenciária (-)	R\$ 0,00
<b>Benefícios a Conceder (4)</b>	<b>R\$ 20.868.127,31</b>
Benefícios do Plano	R\$ 33.961.917,53
Contribuições do Ente (-)	R\$ 7.050.592,89
Contribuições do Ativo (-)	R\$ 5.395.546,00
Compensação Previdenciária (-)	R\$ 647.651,33
<b>Plano de Amortização Vigente (5)</b>	<b>R\$ 3.947.824,01</b>
Outros Créditos (-)	R\$ 3.947.824,01
<b>Resultado Atuarial (6 = 1 - 2)</b>	<b>-R\$ 4.239.847,05</b>

Portanto, conforme determinado pelos §§ 4º e 5º do artigo 3º da Portaria nº 464/2018, o resultado oficial considerando o plano de custeio vigente em 31/12/2021 é de um **déficit atuarial no valor de R\$ 4.239.847,05**, e deverá compor a escrituração contábil de encerramento do exercício de 2021.

## 7.5. CENÁRIO: PROVISÕES MATEMÁTICAS E RESULTADO ATUARIAL – ALÍQUOTAS VIGENTES SEM PLANO DE AMORTIZAÇÃO DO DÉFICIT ATUARIAL PREVISTO EM LEI

A título de conhecimento, se desconsiderado o saldo devedor do plano de amortização estabelecido em lei vigente, ter-se-ia um **déficit atuarial** de **R\$ 8.187.671,06**, conforme tabela abaixo.

**TABELA 12. PROVISÕES E RESULTADOS SEM O PLANO DE AMORTIZAÇÃO VIGENTE**

Resultados (Desconsiderando o plano de amortização)	Geração atual
<b>Ativos Garantidores dos Compromissos (1)</b>	<b>R\$ 24.918.526,18</b>
Aplicações e Recursos - DAIR	R\$ 24.918.526,18
Parcelamentos de Débitos Previdenciários	R\$ 0,00
<b>Provisão Matemática (2 = 3 + 4 - 5)</b>	<b>R\$ 33.106.197,24</b>
Benefícios Concedidos (3)	R\$ 12.238.069,93
Benefícios a Conceder (4)	R\$ 20.868.127,31
Plano de Amortização Vigente (5)	R\$ 0,00
<b>Resultado Atuarial (6 = 1 - 2)</b>	<b>-R\$ 8.187.671,06</b>

A Emenda Constitucional nº 103/2019 inovou ao explicitar constitucionalmente o conceito de “Equilíbrio Financeiro e Atuarial”<sup>4</sup>. Portanto, para os RPPS que possuem plano de equacionamento do déficit atuarial vigente, não obstante se possa atestar um superávit atuarial para o seu Fundo em Capitalização, o que define o equilíbrio atuarial, para fins constitucionais, é a comparação entre o conjunto de bens e direitos com o montante apurado dos compromissos futuros, avaliados atuarialmente a valor presente. Não havendo esta equivalência, há o desequilíbrio atuarial, e **sendo a diferença negativa (bens e direitos inferiores aos compromissos futuros), resta-se, portanto, comprovada a situação de déficit atuarial**. É o caso do **FPSM**, cujo patrimônio (conjunto de bens e direitos) é inferior ao seu compromisso atuarial, na data de 31/12/2021, conforme demonstrado na tabela anterior.

De acordo ainda com a EC nº 103/2019, estabelece-se explicitamente que a existência de plano de equacionamento de déficit em um RPPS **decorre** da situação de insuficiência atuarial. Ou seja, para que se implemente e se mantenha um plano de equacionamento em vigor, se faz necessária a existência de déficit atuarial, conforme previsão contida em seu art. 9º, §§ 4º e 5º<sup>5</sup>.

<sup>4</sup> EC nº 103/2019: “Art. 9º § 1º O equilíbrio financeiro e atuarial do regime próprio de previdência social deverá ser comprovado por meio de garantia de equivalência, a valor presente, entre o fluxo das receitas estimadas e das despesas projetadas, apuradas atuarialmente, que, juntamente com os bens, direitos e ativos vinculados, comparados às obrigações assumidas, evidenciem a solvência e a liquidez do plano de benefícios.”

<sup>5</sup> EC nº 103/2019: “Art. 9º § 4º Os Estados, o Distrito Federal e os Municípios não poderão estabelecer alíquota inferior à da contribuição dos servidores da União, exceto se demonstrado que o respectivo regime próprio de previdência social não possui déficit atuarial a ser equacionado, hipótese em que a alíquota não poderá ser inferior às alíquotas aplicáveis ao Regime Geral de Previdência Social.

§ 5º Para fins do disposto no § 4º, não será considerada como ausência de déficit a implementação de segregação da massa de segurados ou a previsão em lei de plano de equacionamento de déficit.” (Grifo nosso!)



## 7.6. ANÁLISE ATUARIAL E FINANCEIRA

Em sequência, de forma comparativa aos exercícios anteriores, tem-se os seguintes resultados do Plano.

**TABELA 13. ANÁLISE COMPARATIVA COM OS ÚLTIMOS EXERCÍCIOS**

Resultados	2019*	2020*	2021
<b>Ativos Garantidores (1)</b>	<b>R\$ 22.301.349,36</b>	<b>R\$ 23.807.548,81</b>	<b>R\$ 24.918.526,18</b>
Aplicações e Recursos – DAIR	R\$ 22.301.349,36	R\$ 23.807.548,81	R\$ 24.918.526,18
Parcelamentos	R\$ 0,00	R\$ 0,00	R\$ 0,00
<b>Provisão Matemática (2 = 3 + 4 - 5)</b>	<b>R\$ 22.028.667,82</b>	<b>R\$ 26.610.368,72</b>	<b>R\$ 29.158.373,23</b>
Benefícios Concedidos (3)	R\$ 9.288.444,51	R\$ 10.842.158,75	R\$ 12.238.069,93
Benefícios a Conceder (4)	R\$ 14.123.219,35	R\$ 16.030.920,81	R\$ 20.868.127,31
Plano de Amortização Vigente (5)	R\$ 1.382.996,03	R\$ 262.710,84	R\$ 3.947.824,01
<b>Resultado Atuarial (6 = 1 - 2)</b>	<b>R\$ 272.681,54</b>	<b>-R\$ 2.802.819,91</b>	<b>-R\$ 4.239.847,05</b>
<b>Índice de Cobertura das Provisões Matemáticas IC = (a / (3+4))</b>	<b>95,26%</b>	<b>88,59%</b>	<b>75,27%</b>

\* Dados extraídos dos respectivos DRAA cadastrados no site da SPREV.

**GRÁFICO 1. EVOLUÇÃO ANUAL DO ATIVO LÍQUIDO X PROVISÕES MATEMÁTICAS**

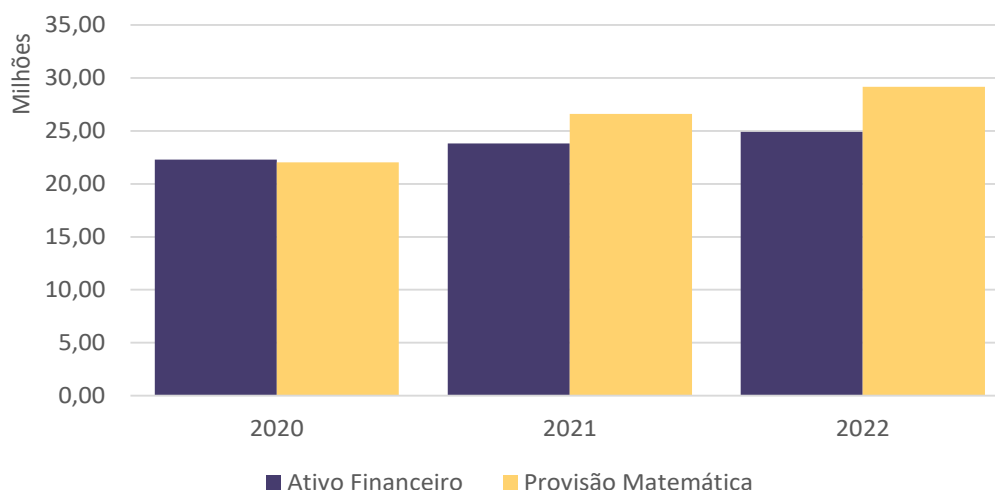

Pela análise do **Índice de Cobertura das Provisões Matemáticas (IC<sub>PM</sub>)** é possível aferir qual o comportamento das provisões matemáticas versus o do ativo do RPPS, identificando se o nível destas reservas está coberto pelo patrimônio garantidor (aplicações e investimentos) que o RPPS possui, historicamente. Logo, quanto mais próximo de 1,00 mais próximo do equilíbrio atuarial o RPPS estará.

Conclusivamente, é sempre recomendado que a evolução do **Índice de Cobertura das Provisões Matemáticas (IC<sub>PM</sub>)** seja, ano a ano, positiva, o que demonstraria, desta forma, que o plano de custeio aplicado está aderente e adequado ao crescimento das provisões matemáticas, bem como que o ativo do RPPS está igualmente crescendo de acordo com as projeções realizadas anteriormente.

Desse modo, analisando as três últimas avaliações atuariais realizadas, depreende-se que o **Índice de Cobertura das Provisões Matemáticas (IC<sub>PM</sub>)** deste FPSM passou de 95,26% no exercício de 2019 para 88,59% no exercício de 2020 e, finalmente, para 75,27% no exercício de 2021, o que representa uma variação negativa de -19,99% neste período.



Ademais, em relação a cobertura das provisões matemáticas e considerando somente o patrimônio constituído como ativo, verifica-se a cobertura integral das reservas de benefícios concedidos (inativos) e uma **cobertura de apenas 60,76% das reservas matemáticas de benefícios a conceder (ativos)**.

Estes índices denotam uma boa margem de cobertura e devem ser analisados conjuntamente com as projeções atuariais, de modo a estabelecer uma maior segurança e sustentabilidade para os anos vindouros.

Em atendimento ao art. 8º da Instrução Normativa nº 8/2018, informa-se ainda o montante de R\$ 39.432.846,95 como sendo o valor presente atuarial das remunerações futuras (VASF), apuradas atuarialmente por meio de técnicas matemáticas convergentes com o método agregado (ortodoxo)<sup>6</sup>, conforme já descrito no Capítulo 4 do presente relatório.

No mesmo sentido, para fins de atendimento da Portaria nº 464/2018 e com o objetivo de identificar os componentes do déficit técnico para auxiliar na análise atuarial, segue demonstrados os encargos apurados separadamente para os benefícios concedidos até a promulgação da Emenda Constitucional nº 20, de 15/12/1998 e após esta data.

**TABELA 14. ENCARGOS DOS BENEFÍCIOS CONCEDIDOS SEPARADOS PELA DATA DE CONCESSÃO**

Categorias	Encargos dos benefícios concedidos		
	Até 15/12/98	Após 15/12/98	Total
Aposentadoria por tempo de contribuição, idade e compulsória	R\$ 0,00	R\$ 7.543.990,88	R\$ 7.543.990,88
Aposentadoria por invalidez	R\$ 0,00	R\$ 1.263.174,29	R\$ 1.263.174,29
Pensão por morte de ativo	R\$ 474.080,20	R\$ 2.217.888,78	R\$ 2.691.968,97
Pensão por morte de aposentado válido	R\$ 0,00	R\$ 826.503,53	R\$ 826.503,53
Pensão por morte de aposentado inválido	R\$ 0,00	R\$ 111.258,51	R\$ 111.258,51
<b>Total</b>	<b>R\$ 474.080,20</b>	<b>R\$ 11.962.815,99</b>	<b>R\$ 12.436.896,19</b>

Assim, em observância a tabela acima, verifica-se que os encargos com os benefícios concedidos até 15/12/1998 são inferiores àqueles concedidos após esta mesma data e, por conseguinte, acarretam um impacto menor no resultado atuarial do **FPSM**.

A título de informação, os saldos de COMPREV estimados nas Avaliações Atuariais de 2019, 2020 e 2021 foram de R\$ 1.714.874,93, R\$ 732.030,64 e R\$ 647.651,34, respectivamente, conforme consta dos demonstrativos atuariais. Logo, verifica-se que o valor estimado de COMPREV se manteve em um patamar próximo ao que vinha sendo estimado nas avaliações atuariais anteriores.

No que ainda concerne as aplicações e recursos do Plano, observa-se uma elevação na ordem de 4,67% em relação ao ano anterior, auxiliada em grande parte pela rentabilidade da carteira de investimentos auferida pelo **FPSM** no decorrer do ano de 2021, bem como pela receita arrecadada das contribuições previdenciárias, com destaque a contribuição suplementar. Para o exercício de 2021, especificamente, a rentabilidade obtida ficou muito aquém do que era esperado, gerando, por conseguinte, uma frustração na evolução esperada dos recursos garantidores das provisões matemáticas, o que pressiona negativamente, de forma significativa, o resultado atuarial.

<sup>6</sup> Tendo em vista a metodologia de apuração do VASF, trata-se de valor considerado para apuração do Valor Atual das Contribuições Futuras (VACF) pelo método Agregado, com alíquotas vigentes (Ortodoxo), não devendo ser utilizado aos demais métodos tradicionais, em especial ao Crédito Unitário Projetado.

Sabe-se que o retorno financeiro sobre o patrimônio constituído é fonte extremamente relevante no contexto atuarial, razão pela qual deve-se sempre buscar atingir a meta estipulada na política de investimento do RPPS, sob pena de que haja um descompasso entre a evolução do passivo atuarial e o patrimônio do Plano, podendo redundar em uma piora do resultado atuarial apurado.

Depreendeu-se da análise da base de dados, que não houve ingresso de servidores ativos no exercício de 2021, logo, não houve renovação do grupo de servidores efetivos ativos. Entretanto, só no ano de 2021, foram concedidos 1 benefícios de aposentadoria e 0 benefícios de pensão por morte. Cenário este que poderá implicar em uma relação negativa entre receitas e despesas previdenciárias do RPPS, caso se mantenha nos próximos anos.

Em complemento, verificou-se a elevação da reserva matemática de benefícios a conceder em R\$ 4.837.206,50 de um ano para o outro, além de um incremento de 7,31% na remuneração média dos servidores ativos do Município, capitaneadas pelas revisões realizadas nas hipóteses atuariais.

No que se refere aos inativos e pensionistas, observou-se uma elevação na reserva matemática de benefícios concedidos (RMBC) de R\$ 1.395.911,18, em sua grande parte, em razão da concessão de 1 benefício de aposentadoria ao longo do ano de 2021 e a variação no valor médio dos benefícios de aposentadoria e de pensão por morte, acarretando um aumento de R\$ 2.241,02 mensais na folha de benefícios do **FPSM**.

Ante o exposto e, apesar do aumento do ativo garantidor, da receita decorrente das alíquotas contributivas normais vigentes de 14,00% dos segurados e de 18,33% do Ente Federativo, da contribuição suplementar, dos saldos da compensação previdenciária e do plano de amortização vigente reavaliado, o resultado apurado para a presente avaliação atuarial remontou a um **déficit atuarial no valor de R\$ 4.239.847,05**, justificado pelas variações e características da massa segurada e às adequações procedidas às hipóteses atuariais, com destaque a redução da taxa de juros o não batimento da meta atuarial, conforme já mencionado.

Em relação ao plano de custeio vigente, conforme informado pelo **FPSM**, insta ressaltar a regularidade do repasse das contribuições normais e suplementares no decorrer do exercício de fechamento, bem como a implementação em lei do plano de amortização apurado na última avaliação atuarial realizada, de forma tempestiva, conforme preceitua o artigo 49 da Portaria nº 464/2018.

Por fim, no que se refere à **situação financeira** do **FPSM**, quando analisadas apenas as contribuições normais patronal e dos servidores ativos e inativos nos últimos 3 anos, depreende-se um superávit financeiro primário médio de R\$ 31.409,91 frente à despesa média com os benefícios.

Adicionalmente, se consideradas as receitas advindas de alíquotas suplementares, tem-se como resultado médio, no mesmo período, um superávit financeiro final de R\$ 45.182,90 frente à despesa média com os benefícios.

Atualmente o nível de sobra da receita representa **38,92%** da arrecadação total, sendo 61,08% desta consumidos pelos benefícios dos atuais inativos (aposentados e pensionistas), conforme dados que seguem.

**TABELA 15. SITUAÇÃO FINANCEIRA DO FPSM**

Descrição	Média mensal
Repassse patronal – custeio normal	R\$ 61.753,30
Repassse patronal – custeio suplementar	R\$ 13.772,99
Contribuição ativos	R\$ 40.555,23
Contribuição inativos e pensionistas	R\$ 0,00
<b>Receita total</b>	<b>R\$ 116.081,52</b>
<b>Despesas previdenciárias (benefícios)</b>	<b>R\$ 70.898,62</b>
Sobra financeira	R\$ 45.182,90 (38,92% da receita total)
<b>Relação (despesas x receita total)</b>	<b>61,08%</b>

Destarte, alerta-se que a situação financeira constatada no FPSM, não obstante permaneça superavitária, deve ser acompanhada, visando a capitalização de recursos suficientes para o pagamento dos benefícios.

### 7.7. COMPORTAMENTO DAS RECEITAS E DESPESAS PROJETADAS E EXECUTADAS

Em complemento a análise da situação financeira e atuarial e visando o atendimento ao inciso IV do §1º do Art. 50 da Portaria nº 464/2018, apresenta-se a seguir o comportamento entre as receitas e despesas previdenciárias projetadas e aquelas auferidas pelo FPSM, seguindo o modelo disposto no demonstrativo de resultados da avaliação atuarial – DRAA.

**TABELA 16. COMPORTAMENTO RECEITAS E DESPESAS PROJETADAS E EXECUTADAS**

Descrição	Valores projetados	Valores executados
<b>Base de cálculo da contribuição normal</b>	<b>R\$ 3.640.374,76</b>	<b>R\$ 4.106.919,21</b>
BC - Contribuições dos Aposentados	R\$ 8.756,20	R\$ 34.562,24
BC - Contribuições dos Pensionistas	R\$ 0,00	R\$ 0,00
BC - Compensação Previdenciária a Receber	R\$ 0,00	R\$ 0,00
BaC - Contribuição do Ente	R\$ 629.066,81	R\$ 813.154,71
BaC - Contribuição dos Segurados Ativos	R\$ 480.465,65	R\$ 569.260,45
BaC - Contribuição dos Aposentados	R\$ 0,00	R\$ 0,00
BaC - Contribuição dos Pensionistas	R\$ 0,00	R\$ 0,00
BaC - Compensação Previdenciária a Receber	R\$ 21.763,18	R\$ 0,00
Plano de Amortização do Déficit Atuarial estabelecido em lei	R\$ 38.905,33	R\$ 95.536,27
Parcelamentos de Débitos Previdenciários	R\$ 0,00	R\$ 0,00
Outras Receitas	R\$ 0,00	R\$ 0,00
<b>Total das receitas</b>	<b>R\$ 1.178.957,16</b>	<b>R\$ 1.512.513,67</b>
BC - Encargos - Aposentadorias Programadas	R\$ 304.608,54	R\$ 716.204,15
BC - Encargos - Aposentadorias Especiais de Professores	R\$ 276.406,46	R\$ 0,00
BC - Encargos - Outras Aposentadorias Especiais	R\$ 0,00	R\$ 0,00
BC - Encargos - Aposentadorias por Invalidez	R\$ 89.881,27	R\$ 0,00
BC - Encargos - Pensões por Morte	R\$ 173.745,48	R\$ 202.244,16
BC - Encargos - Compensação Previdenciária a Pagar	R\$ 0,00	R\$ 0,00
BaC - Encargos - Aposentadorias Programadas	R\$ 80.102,81	R\$ 0,00
BaC - Encargos - Aposentadorias Especiais de Professores	R\$ 22.357,08	R\$ 0,00
BaC - Encargos - Outras Aposentadorias Especiais	R\$ 0,00	R\$ 0,00

Descrição	Valores projetados	Valores executados
BaC - Encargos - Aposentadorias por Invalidez	R\$ 5.289,10	R\$ 0,00
BaC - Encargos - Pensões por Morte de Servidores em Atividade	R\$ 8.301,62	R\$ 0,00
BaC - Encargos - Pensões por Morte de Aposentados	R\$ 1.472,16	R\$ 0,00
BaC - Encargos - Outros Benefícios e Auxílios	R\$ 0,00	R\$ 0,00
BaC - Encargos - Compensação Previdenciária a Pagar	R\$ 45.901,11	R\$ 0,00
Outras Despesas	R\$ 0,00	R\$ 0,00
<b>Total das despesas</b>	<b>R\$ 1.008.065,63</b>	<b>R\$ 918.448,31</b>
<b>Insuficiência ou excedente financeiro</b>	<b>R\$ 170.891,54</b>	<b>R\$ 594.065,36</b>

## 7.8. SENSIBILIDADE À TAXA DE JUROS

Conforme mencionado no capítulo destinado às hipóteses atuariais, a taxa de juros utilizada nos cálculos atuariais expressa a estimativa de retorno acima da inflação para os recursos do Plano.

Esta hipótese é utilizada para descontar as obrigações futuras do plano de benefícios junto aos segurados. Com isso, quanto maior a expectativa de rentabilidade, maior será o desconto dos valores no tempo e menor será o passivo atuarial. Por outro lado, quanto menor a expectativa de rentabilidade, menor será o desconto dos valores no tempo e maior será o passivo atuarial.

Deste modo, a redução da meta atuarial acarreta elevação das provisões matemáticas e, conseqüentemente, em piora dos resultados atuariais do plano de benefícios, com agravamento do déficit técnico.

Em contrapartida, a não redução da meta atuarial irá exigir maior esforço dos gestores financeiros para alcançar o patamar exigido e, não se alcançando o referido percentual estabelecido como meta, poderão ser observados déficits técnicos a serem reconhecidos nos anos seguintes, tendo em vista a ocorrência de uma perda atuarial.

Assim, para análise comparativa ao resultado atuarial apurado na presente avaliação, segue abaixo demonstrado os resultados obtidos se consideradas as taxas de 5,43% e 3,90% de juros ao ano.

**TABELA 17. VARIAÇÃO DO RESULTADO EM FUNÇÃO DA TAXA DE JUROS**

Resultados	4,90%	5,43%	3,90%
Ativos Garantidores	R\$ 24.918.526,18	R\$ 24.918.526,18	R\$ 24.918.526,18
Provisão Matemática	R\$ 29.158.373,23	R\$ 25.674.396,58	R\$ 37.489.153,20
Benefícios Concedidos (+)	R\$ 12.238.069,93	R\$ 11.555.055,35	R\$ 13.726.109,76
Benefícios a Conceder (+)	R\$ 20.868.127,31	R\$ 17.850.985,52	R\$ 28.171.037,68
Plano de Amortização (-)	R\$ 3.947.824,01	R\$ 3.731.644,29	R\$ 4.407.994,24
<b>Resultado Atuarial [+ / (-)]</b>	<b>-R\$ 4.239.847,05</b>	<b>-R\$ 755.870,40</b>	<b>-R\$ 12.570.627,02</b>

Da tabela acima, depreende-se um impacto expressivo nos resultados em função da variação da taxa de juros, haja vista se tratar de cálculos de longo prazo. A redução da meta atuarial eleva significativamente o déficit técnico.

As análises demonstram o quão sensíveis são os passivos atuariais às variações na hipótese de taxa de juros.

A manutenção da atual hipótese, por outro lado, poderá acarretar perdas atuariais nos anos futuros caso não se consiga atingir o patamar estabelecido como meta.

Todavia, a definição pelas hipóteses não deve se basear nos resultados atuariais, mas sim nas características reais da massa de segurados, bem como no cenário econômico de longo prazo, por meio da realização de estudos específicos, que visem a adequação da hipótese da taxa de juros à realidade do Regime.

## 7.9. SENSIBILIDADE AO CRESCIMENTO SALARIAL

Adicionalmente, foram realizados estudos para se verificar a sensibilidade do passivo a alterações da hipótese da taxa real de crescimento dos salários em 2,90%/2,85% e 2,40%/2,35%, dos servidores do Quadro Geral e Magistério, respectivamente.

**TABELA 18. VARIÇÃO DO RESULTADO EM FUNÇÃO DO CRESCIMENTO SALARIAL**

Resultados	1,90%/1,85%	2,90%/2,85%	2,40%/2,35%
Ativos Garantidores	R\$ 24.918.526,18	R\$ 24.918.526,18	R\$ 24.918.526,18
Provisão Matemática	R\$ 29.158.373,23	R\$ 31.102.253,66	R\$ 30.097.624,10
Benefícios Concedidos (+)	R\$ 12.238.069,93	R\$ 12.238.069,93	R\$ 12.238.069,93
Benefícios a Conceder (+)	R\$ 20.868.127,31	R\$ 23.281.942,51	R\$ 22.034.013,00
Plano de Amortização (-)	R\$ 3.947.824,01	R\$ 4.417.758,78	R\$ 4.174.458,83
<b>Resultado Atuarial [+/-]</b>	<b>-R\$ 4.239.847,05</b>	<b>-R\$ 6.183.727,48</b>	<b>-R\$ 5.179.097,92</b>

Apesar de se demonstrar um impacto inferior, se comparado à taxa de juros, o passivo atuarial, como demonstrado possui relativa sensibilidade ao crescimento salarial. Assim, a mitigação do risco atuarial associado passa pela definição da melhor estimativa e da observância, pelo Ente Federativo, de tais percentuais em suas políticas de gestão de pessoas.

Eventuais reestruturações de planos de cargos e salários deve estar precedida de estudos de impactos atuariais.

## 7.10. SENSIBILIDADE ÀS TÁBUAS DE MORTALIDADE

Por fim, quanto à sensibilidade do passivo atuarial, foram realizados estudos para se verificar o impacto de eventuais elevações da longevidade da população segurada considerando as tábuas IBGE 2019 - M / IBGE 2019 - F e AT-2000 MALE / AT-2000 FEMALE, observados os sexos masculino e feminino, respectivamente.

**TABELA 19. VARIÇÃO DO RESULTADO EM FUNÇÃO DA TÁBUA DE MORTALIDADE**

Resultados	IBGE 2020 - M / IBGE 2020 - F	IBGE 2019 - M / IBGE 2019 - F	AT-2000 MALE / AT- 2000 FEMALE
Ativos Garantidores	R\$ 24.918.526,18	R\$ 24.918.526,18	R\$ 24.918.526,18
Provisão Matemática	R\$ 29.158.373,23	R\$ 29.045.513,43	R\$ 31.234.812,97
Benefícios Concedidos (+)	R\$ 12.238.069,93	R\$ 12.204.593,60	R\$ 12.811.337,55
Benefícios a Conceder (+)	R\$ 20.868.127,31	R\$ 20.788.743,84	R\$ 22.371.299,43
Plano de Amortização (-)	R\$ 3.947.824,01	R\$ 3.947.824,01	R\$ 3.947.824,01
<b>Resultado Atuarial [+/-]</b>	<b>-R\$ 4.239.847,05</b>	<b>-R\$ 4.126.987,25</b>	<b>-R\$ 6.316.286,79</b>

Os resultados constantes da tabela acima demonstram a piora do resultado atuarial se considerada evolução nos níveis de longevidade da população segurada. Afora os resultados apurados, é essencial que as tábuas biométricas estejam aderentes à realidade dos segurados e atestadas por meio de estudos estatísticos periódicos.

## 7.11. BALANÇO ATUARIAL – INSTRUÇÃO NORMATIVA Nº 8/2018

Em atendimento ao inciso I do Art. 8º da Instrução Normativa nº 8/2018, apresenta-se a seguir o Balanço Atuarial, seguindo os modelos estabelecidos no Anexo da referida instrução e observado o plano de custeio vigente em 31/12/2021.

**TABELA 20. BALANÇO ATUARIAL**

Descrição	Alíquota normal vigente em lei	Alíquota normal de equilíbrio
<b>Alíquota Normal (patronal + servidor) (A)</b>	32,33%	32,33%
Desconto das alíquotas dos benefícios calculados por RS, RCC e taxa de adm. (B)	1,76%	1,76%
Alíquota Normal por regime de capitalização para apuração dos resultados atuariais (C = A - B)	30,57%	30,57%

Descrição	Valores com alíquotas vigentes	Valores com alíquotas de equilíbrio
<b>Ativos garantidores</b>	<b>R\$ 24.918.526,18</b>	<b>R\$ 24.918.526,18</b>
Aplicações em Segmento de Renda Fixa	R\$ 23.583.276,24	R\$ 23.583.276,24
Aplicações em Segmento de Renda Variável e Investimentos Estruturados	R\$ 1.154.085,41	R\$ 1.154.085,41
Aplicações em Segmento Imobiliário	R\$ 58.645,80	R\$ 58.645,80
Aplicações em Segmento de Investimentos no Exterior	R\$ 0,00	R\$ 0,00
Aplicações em Enquadramento	R\$ 0,00	R\$ 0,00
Títulos e Valores não Sujeitos ao Enquadramento	R\$ 0,00	R\$ 0,00
Demais Bens, direitos e ativos*	R\$ 122.518,73	R\$ 122.518,73
<b>Provisão matemática - Total</b>	<b>R\$ 33.106.197,22</b>	<b>R\$ 33.496.162,13</b>
<b>Provisão Matemática de Benefícios Concedidos - PMBC</b>	<b>R\$ 12.238.069,92</b>	<b>R\$ 12.345.841,96</b>
Valor Atual dos Benefícios Futuros - Concedidos	R\$ 12.436.896,19	R\$ 12.436.896,19
(-) VACF – Concedidos (Ente)	R\$ 0,00	R\$ 0,00
(-) VACF – Concedidos (Servidores)	R\$ 198.826,27	R\$ 91.054,23
<b>Provisão Matemática de Benefícios a Conceder - PMBaC</b>	<b>R\$ 21.515.778,64</b>	<b>R\$ 21.797.971,50</b>
Valor Atual dos Benefícios Futuros - a Conceder	R\$ 33.961.917,53	R\$ 33.961.917,53
(-) VACF – a Conceder (Ente)	R\$ 7.050.592,89	R\$ 6.834.654,90
(-) VACF – a Conceder (Servidores)	R\$ 5.395.546,00	R\$ 5.329.291,13
<b>Ajuste da Provisão Matemática (COMPREV)</b>	<b>-R\$ 647.651,34</b>	<b>-R\$ 647.651,34</b>
Valor Atual da Compensação Previdenciária a Pagar - Benefícios Concedidos	R\$ 0,00	R\$ 0,00
(-) Valor Atual da Compensação Previdenciária a Receber - Benefícios Concedidos	R\$ 0,00	R\$ 0,00
Valor Atual da Compensação Previdenciária a Pagar - Benefícios a Conceder	R\$ 2.069.302,07	R\$ 2.069.302,07
(-) Valor Atual da Compensação Previdenciária a Receber - Benefícios a Conceder	R\$ 2.716.953,40	R\$ 2.716.953,40
<b>Resultado atuarial</b>	<b>-R\$ 8.187.671,04</b>	<b>-R\$ 8.577.635,95</b>
<b>Superávit Atuarial (S.A)</b>	<b>R\$ 0,00</b>	<b>R\$ 0,00</b>
Reserva de Contingência	R\$ 0,00	R\$ 0,00
Reserva para Ajuste do Plano	R\$ 0,00	R\$ 0,00

Descrição	Valores com alíquotas vigentes	Valores com alíquotas de equilíbrio
<b>Déficit Atuarial (D.A)</b>	<b>R\$ 3.947.824,02</b>	<b>R\$ 8.577.635,96</b>
Déficit Atuarial Equacionado	R\$ 0,00	R\$ 0,00
VP de Amortização do D.A estabelecido em lei	R\$ 3.947.824,02	R\$ 8.577.635,96
VP da Cobertura da Insuficiência Financeira	R\$ 0,00	R\$ 0,00
<b>Déficit Atuarial a Equacionar</b>	<b>-R\$ 4.239.847,05</b>	<b>R\$ 0,00</b>

\* Considerado o saldo devedor dos parcelamentos, quando houver.



## 8. DOS CUSTOS E PLANO DE CUSTEIO

Define-se plano de custeio as fontes de recursos necessárias para o financiamento dos benefícios garantidos e da taxa de administração, representadas pelas alíquotas de contribuições previdenciárias a serem pagas pelo ente federativo, pelos servidores ativos e inativos e pelos pensionistas ao respectivo RPPS, bem como os aportes necessários ao atingimento do equilíbrio financeiro e atuarial.

Pelo exposto e embasado nas diretrizes da Portaria nº 464/2018, a **LUMENS ATUARIAL** elaborou a avaliação atuarial com o objetivo de apurar os encargos previdenciários para subsidiar tecnicamente o **FUNDO DE PREVIDÊNCIA SOCIAL DO MUNICÍPIO DE CERRO GRANDE (RS) – FPSM**.

### 8.1. DAS REMUNERAÇÕES E DOS PROVENTOS ATUAIS

Em atendimento ao art. 9º da Instrução Normativa nº 8/2018, são apresentados a seguir os montantes das remunerações de contribuição e proventos apurados com base nas estatísticas da população coberta, em 31/12/2021.

**TABELA 21. REMUNERAÇÕES E PROVENTOS**

Categorias	Valor mensal	Valor anual
Remunerações de contribuição dos segurados ativos	R\$ 306.020,66	R\$ 3.978.268,58
Parcelas dos proventos de aposentadoria que superem R\$ 6.433,57 (teto do RGPS)	R\$ 4.657,49	R\$ 60.547,37
Parcelas das pensões por morte que superem R\$ 6.433,57 (teto do RGPS)	R\$ 0,00	R\$ 0,00
<b>Total</b>	<b>R\$ 310.678,15</b>	<b>R\$ 4.038.815,95</b>

\* Os valores totais (mensal e anual) correspondem a base de cálculo vigente em lei para incidência do custo normal patronal.

### 8.2. ALÍQUOTAS DE CUSTEIO NORMAL VIGENTES EM LEI

Na sequência e, em consonância com o que preceitua o §5º do artigo 3º da Portaria nº 464/2018, os resultados apurados consideraram o plano de custeio vigente na Lei Municipal nº 1889, de 02/10/2020, conforme demonstrado a seguir.

**TABELA 22. ALÍQUOTAS DE CUSTEIO NORMAL VIGENTES EM LEI**

Categorias	Valor anual da base de cálculo (R\$)	Alíquota vigente %	Contribuição esperada
Ente Federativo	R\$ 4.038.815,95	16,57%	R\$ 669.249,60
Taxa de Administração	R\$ 4.038.815,95	1,76%	R\$ 71.065,37
Aporte Anual – Custeio Administrativo	R\$ 0,00	0,00%	R\$ 0,00
Ente Federativo – Total	---	18,33%	R\$ 740.314,96
Segurados Ativos	R\$ 3.978.268,58	14,00%	R\$ 556.957,60
Aposentados*	R\$ 60.547,37	14,00%	R\$ 8.476,63
Pensionistas*	R\$ 0,00	14,00%	R\$ 0,00
<b>Total</b>		<b>32,33%</b>	<b>R\$ 1.305.749,20</b>

\* A Taxa de Administração apresentada corresponde a 5,44% da receita de contribuição normal arrecadada pelo RPPS.

\* Previsão de incidência da alíquota de contribuição sobre a parcela do benefício que excede R\$ 6.433,57 (teto do RGPS).

Em relação a taxa de administração verificar esclarecimentos no capítulo destinado ao custeio administrativo.



### 8.3. ALÍQUOTAS DE CUSTEIO NORMAL – POR BENEFÍCIO

Todavia, considerando os regimes financeiros, os métodos de financiamento e as hipóteses atuariais adotadas, o cálculo indicou um custeio normal total inferior ao custeio normal vigente, conforme apresentado abaixo, por benefício, inclusive o custeio administrativo.

**TABELA 23. ALÍQUOTAS DE CUSTEIO NORMAL, CALCULADAS POR BENEFÍCIO**

Categorias	Regime financeiro	Custo anual previsto (R\$)	Alíquota normal (%)
Aposentadoria por tempo de contribuição, idade e compulsória	CAP	R\$ 668.494,41	17,37%
Aposentadoria por invalidez	CAP	R\$ 61.166,45	1,59%
Pensão por morte de ativo	CAP	R\$ 100.196,76	2,60%
Pensão por morte de aposentado válido	CAP	R\$ 97.976,41	2,55%
Pensão por morte de aposentado inválido	CAP	R\$ 6.164,49	0,16%
Custeio Administrativo	RS	R\$ 71.065,37	1,76%
<b>Total</b>		<b>R\$ 1.005.063,89</b>	<b>26,03%</b>

Ressalta-se que para a apuração do custeio normal dos benefícios em capitalização, considerou-se – por conservadorismo – a remuneração de contribuição dos servidores ativos não iminentes, desconsiderando-se tal grupo sob o princípio de que se aposentariam no transcorrer do exercício seguinte ao da data focal dessa Avaliação Atuarial, e que, por conseguinte, não comporiam a base de incidência do custeio.

Desse modo, a diferença entre a alíquota normal vigente e a alíquota normal de equilíbrio calculada (32,33% - 26,03% = 6,30%) foi considerada para fins de adequação do valor presente atuarial das contribuições futuras (VACF) e, conseqüentemente, das provisões matemáticas de benefícios a conceder (PMBaC). Tal percentual acarretou uma elevação do VACF em R\$ 2.483.771,10, com redução equivalente da PMBaC. Assim, os resultados apurados foram atuarialmente ajustados considerando a manutenção das alíquotas normais vigentes, conforme determinação da Portaria nº 464/2018.

No mesmo sentido, depreende-se, também, a necessidade de adequação da alíquota de custeio normal patronal às disposições da Portaria supracitada, **quanto à base de incidência**, conforme apresentado no item 8.5, a seguir.

### 8.4. ALÍQUOTAS DE CUSTEIO NORMAL – POR REGIME FINANCEIRO

Adicionalmente, demonstra-se a seguir as alíquotas de custeio normal, calculadas por Regime Financeiro e o custeio administrativo.

**TABELA 24. ALÍQUOTAS DE CUSTEIO NORMAL, CALCULADAS POR REGIME**

Categorias	Custo anual previsto (R\$)	Alíquota normal (%)
Capitalização	R\$ 933.998,52	24,27%
Repartição de Capitais de Cobertura	R\$ 0,00	0,00%
Repartição Simples	R\$ 0,00	0,00%
Custeio Administrativo	R\$ 71.065,37	1,76%
<b>Total</b>	<b>R\$ 1.005.063,89</b>	<b>26,03%</b>

## 8.5. CUSTOS E ALÍQUOTAS DE CUSTEIO NORMAL A CONSTAREM EM LEI – CUSTEIO PATRONAL CONFORME PORTARIA Nº 464/2018

Inicialmente, insta salientar que o plano de custeio proposto deverá observar os parâmetros dispostos na Portaria nº 464/2018, em especial, o inciso IV, do art. 48<sup>7</sup>, que estabelece que a base de cálculo das contribuições do ente federativo, tanto normal quanto suplementar, deverão incidir apenas sobre a remuneração de contribuição dos ativos, que corresponde ao valor mensal de R\$ 306.020,66 e ao valor anual de R\$ 3.978.268,58.

Logo, **se faz necessário que o Ente, em conjunto com o RPPS, promova a adequação da sua legislação em relação a esse aspecto**, sob pena de não atendimento aos critérios trazidos pelo conjunto normativo em vigor, bem como que a lei municipal tivesse sido publicada até o fim do exercício de 2020, conforme previsão expressa do artigo 49 da Portaria nº 464/2018 e o artigo 10 da Instrução Normativa nº 7/2018.

Assim sendo, visando adequação à norma supra, foi realizado outro cálculo atuarial considerando como base de contribuição das alíquotas normais propostas apenas a remuneração de contribuição dos ativos, o que representou um déficit atuarial de R\$ 4.629.811,95 considerando o plano de amortização vigente e um déficit de R\$ 8.577.635,96 sem o plano de amortização, a seguir evidenciado.

**TABELA 25. PROVISÕES MATEMÁTICAS E RESULTADO ATUARIAL**

Descrição	Geração atual – Portaria nº 464/2018 (com plano de amortização vigente)	Geração atual – Portaria nº 464/2018 (sem plano de amortização vigente)
<b>Ativos Garantidores dos Compromissos (1)</b>	<b>R\$ 24.918.526,18</b>	<b>R\$ 24.918.526,18</b>
Aplicações e Recursos - DAIR	R\$ 24.918.526,18	R\$ 24.918.526,18
Parcelamentos de Débitos Previdenciários	R\$ 0,00	R\$ 0,00
<b>Provisão Matemática (2 = 3 + 4 - 5)</b>	<b>R\$ 29.548.338,13</b>	<b>R\$ 33.496.162,14</b>
<b>Benefícios Concedidos (3)</b>	<b>R\$ 12.345.841,97</b>	<b>R\$ 12.345.841,97</b>
Benefícios do Plano	R\$ 12.436.896,19	R\$ 12.436.896,19
Contribuições do Ente (-)	R\$ 0,00	R\$ 0,00
Contribuições do Inativo (-)	R\$ 91.054,22	R\$ 91.054,22
Contribuições do Pensionista (-)	R\$ 0,00	R\$ 0,00
Compensação Previdenciária (-)	R\$ 0,00	R\$ 0,00
<b>Benefícios a Conceder (4)</b>	<b>R\$ 21.150.320,17</b>	<b>R\$ 21.150.320,17</b>
Benefícios do Plano	R\$ 33.961.917,53	R\$ 33.961.917,53
Contribuições do Ente (-)	R\$ 6.834.654,90	R\$ 6.834.654,90
Contribuições do Ativo (-)	R\$ 5.329.291,13	R\$ 5.329.291,13
Compensação Previdenciária (-)	R\$ 647.651,33	R\$ 647.651,33
<b>Plano de Amortização Vigente (5)</b>	<b>R\$ 3.947.824,01</b>	<b>R\$ 0,00</b>
Outros Créditos (-)	R\$ 3.947.824,01	R\$ 0,00
<b>Resultado Atuarial (6 = 1 - 2)</b>	<b>-R\$ 4.629.811,95</b>	<b>-R\$ 8.577.635,96</b>

<sup>7</sup> Portaria nº 464/2018: “Art. 48. O plano de custeio proposto na avaliação atuarial deverá observar os seguintes parâmetros:(...)

IV - quando instituído na forma de alíquotas, ter a remuneração de contribuição dos segurados ativos como base de cálculo das contribuições do ente federativo, normal e suplementar;”

Portanto, para o financiamento dos benefícios assegurados pela **FPSM**, cujos resultados consideraram apenas a remuneração de contribuição dos ativos como base de contribuição das alíquotas normais, o cálculo também indicou um custeio normal total inferior ao custeio normal vigente, conforme apresentado abaixo, por benefício, inclusive o custeio administrativo.

**TABELA 26. ALÍQUOTAS DE CUSTEIO NORMAL, CALCULADAS POR BENEFÍCIO**

Categorias	Regime financeiro	Custo anual previsto (R\$)	Alíquota normal (%)
Aposentadoria Programada	CAP	R\$ 668.494,41	17,65%
Aposentadoria por Invalidez	CAP	R\$ 61.166,45	1,61%
Pensão por Morte de Ativo	CAP	R\$ 100.196,76	2,65%
Reversão em Pensão de Ap. Programada	CAP	R\$ 97.976,41	2,59%
Reversão em Pensão de Ap. por Invalidez	CAP	R\$ 6.164,49	0,16%
Custeio Administrativo	RS	R\$ 70.000,00	1,76%
<b>Total</b>		<b>R\$ 1.003.998,52</b>	<b>26,42%</b>

Para a apuração do custeio normal dos benefícios em capitalização, considerou-se – por conservadorismo – a remuneração de contribuição dos servidores ativos não iminentes, desconsiderando-se tal grupo sob o princípio de que se aposentariam no transcorrer do exercício seguinte ao da data focal dessa Avaliação Atuarial, e que, por conseguinte, não comporiam a base de incidência do custeio.

De forma análoga ao que se apurou na situação de custeio vigente, descrita no item 8.3 deste Relatório, a diferença entre a alíquota normal vigente e a alíquota normal de equilíbrio calculada (32,33% - 26,42% = 5,91%) não foi considerada para fins de adequação do valor presente atuarial das contribuições futuras (VACF) e, conseqüentemente, das provisões matemáticas de benefícios a conceder (PMBaC).

Contudo, tendo em vista a situação de déficit atuarial apurada e a de que o custeio de equilíbrio é maior que o custeio vigente, impõe-se, por conseguinte, a adequação da alíquota normal patronal para o novo patamar exposto a seguir.

Adicionalmente, demonstra-se a seguir as alíquotas de custeio normal, calculadas por regime financeiro e o custeio administrativo.

**TABELA 27. ALÍQUOTAS DE CUSTEIO NORMAL, CALCULADAS POR REGIME**

Categorias	Custo anual previsto (R\$)	Alíquota normal (%)
Capitalização	R\$ 933.998,52	24,66%
Repartição de Capitais de Cobertura	R\$ 0,00	0,00%
Repartição Simples	R\$ 0,00	0,00%
Custeio Administrativo	R\$ 70.000,00	1,76%
<b>Total</b>	<b>R\$ 1.003.998,52</b>	<b>26,42%</b>

Por fim, com relação ao plano de custeio a constar em lei, depreende-se a **manutenção das alíquotas de custeio normal**, conforme apresentado a seguir, e a revisão do plano de amortização para adequação as exigências estabelecidas na Portaria nº 464/2018 e na Instrução Normativa nº 7/2018, especialmente no que se refere à previsão de pagamento mínimo dos juros, apresentada na sequência.

**TABELA 28. ALÍQUOTAS DE CUSTEIO NORMAL A CONSTAREM EM LEI**

<b>Categorias</b>	<b>Valor anual da base de cálculo (R\$)</b>	<b>Alíquota apurada (%)</b>	<b>Contribuição esperada definida (R\$)</b>
Ente Federativo*	R\$ 3.978.268,58	16,57%	R\$ 659.216,63
Taxa de Administração	R\$ 3.978.268,58	1,76%	R\$ 70.000,00
Aporte Anual – Custeio Administrativo	R\$ 0,00	0,00%	R\$ 0,00
<b>Ente Federativo – Total</b>	<b>R\$ 3.978.268,58</b>	<b>18,33%</b>	<b>R\$ 729.216,63</b>
Segurados Ativos	R\$ 3.978.268,58	14,00%	R\$ 556.957,60
Aposentados**	R\$ 60.547,37	14,00%	R\$ 8.476,63
Pensionistas**	R\$ 0,00	14,00%	R\$ 0,00
<b>Total</b>		<b>26,42%</b>	<b>R\$ 603.439,76</b>

\* Incidente apenas sobre a folha de remuneração de contribuição dos servidores ativos.

\*\* Previsão de incidência da alíquota de contribuição sobre a parcela do benefício que excede R\$ 6.433,57 (teto do RGPS).

## 9. EQUACIONAMENTO DO DÉFICIT ATUARIAL

Conforme exposto no item 8.5 deste Relatório, foi apurado um resultado de déficit atuarial, já contemplando a alteração da base de incidência das contribuições patronais e considerando a existência do plano de amortização previsto na Lei nº 1953, de 30/09/2021. Portanto, para a sustentação do equilíbrio financeiro e atuarial do plano de benefícios do **FPSM, há a necessidade de que o plano de amortização implementado em lei seja alterado.**

Assim sendo, o déficit técnico atuarial apurado deve ser equacionado e, por conseguinte, o plano de amortização implementado em lei, por meio de alíquotas de contribuição suplementar ou aportes periódicos de recursos, observados os critérios definidos na Instrução Normativa nº 7/2018 e as alterações trazidas pela Portaria nº 14.816/2020, com destaque aos prazos máximos e percentuais mínimos para o equacionamento do déficit, conforme alternativas apresentadas a seguir.

Inicialmente, em atendimento ao parágrafo único do inciso I do art. 8º da Instrução Normativa nº 8/2018, ressalta-se que foram apresentados no capítulo de análise atuarial e financeira as considerações a respeito das principais causas do déficit atuarial apurado.

Recomenda-se, por fim, a observância à previsão contida no artigo 54, §3º da Portaria nº 464/2018 quando da elaboração da norma referente ao plano de amortização, de modo que seja incluída, necessariamente, uma tabela contemplando todas as alíquotas / aportes e os períodos de exigência<sup>8</sup> bem como **o cumprimento do prazo previsto pelo artigo 49 da mesma Portaria, qual seja 31/12/2022**, para a aprovação da norma no âmbito local, sob pena de serem aplicadas algumas restrições quando da elaboração da Avaliação Atuarial do exercício seguinte (artigo 49, §1º, I, II e III).

Por sua vez, por determinação da Portaria nº 464/2018, segue apresentado, de forma resumida, as opções de equacionamento do déficit atuarial apurado, cujo resultado considerou como base de incidência da contribuição patronal apenas a folha de remuneração dos ativos.

**TABELA 29. CENÁRIOS DE EQUACIONAMENTO DO DÉFICIT ATUARIAL**

Descrição	Por prazo remanescente	Por duração do passivo (LDA)	Por sobrevida média - RMBaC (LDA)	Por sobrevida média - RMBC (LDA)
Déficit atuarial total	R\$ 8.577.635,96			
Déficit RMBC	R\$ 0,00			
Déficit RMBaC	R\$ 8.577.635,96			
Constantes 'a' e 'b'		1,75	2	2
Duration t-1 ou Sobrevida		19,26	14,2	25,19
% LDA RMBaC		33,71%	23,20%	
LDA RMBaC		R\$ 2.891.784,35	R\$ 1.989.830,50	
Déficit com LDA	R\$ 8.577.635,96	R\$ 5.685.851,62	R\$ 6.587.805,47	R\$ 0,00
Prazo de Financiamento (anos)	24	38	21	25
<b>Folha mensal</b>	<b>R\$ 306.020,66</b>			

\* Valor da 1ª parcela calculada pelo método PRICE (prestação constante).

<sup>8</sup> Portaria nº 464/2018: "Art. 54. §3º Para atendimento ao requisito previsto no inciso V do caput, **a lei que instituir ou alterar plano de amortização deverá identificar todas as alíquotas e aportes e respectivos períodos de exigência por meio de tabela**, além de conter os prazos para repasse na forma do inciso I do art. 50, não se admitindo a simples menção a percentuais e a outros aspectos constantes da avaliação atuarial respectiva." (Grifo nosso!)

Na sequência, segue demonstrada a evolução das alíquotas e dos aportes, conforme algumas alternativas de financiamento do déficit atuarial estabelecidas, todas em conformidade com a Portaria nº 464/2018 bem como a Instrução Normativa nº 7/2018 e a Portaria nº 14.816/2020.

Outrossim, cabe a importante ressalva da restrição à necessidade de que os pagamentos realizados para o equacionamento do déficit atuarial por meio de aportes, atendam à periodicidade **mensal**, conforme preceitua a Portaria nº 464/2018, em seu artigo 48, III<sup>9</sup>.

## 9.1. ALTERNATIVA 1 – PRAZO REMANESCENTE - ALÍQUOTAS SUPLEMENTARES

Pelo exposto, pode-se promover o equacionamento do déficit atuarial apurado por meio do financiamento por prazo remanescente e aplicação de alíquotas suplementares.

**TABELA 30. PRAZO REMANESCENTE – ALÍQUOTAS**

Ano	Saldo devedor	Juros	Parcela	Alíquota	Base de incidência
2022	R\$ 8.577.635,96	R\$ 420.304,16	R\$ 202.662,62	5,00%	R\$ 4.053.252,32
2023	R\$ 8.795.277,51	R\$ 430.968,60	R\$ 287.010,63	6,95%	R\$ 4.129.649,38
2024	R\$ 8.939.235,48	R\$ 438.022,54	R\$ 568.852,16	13,52%	R\$ 4.207.486,40
2025	R\$ 8.808.405,86	R\$ 431.611,89	R\$ 579.574,08	13,52%	R\$ 4.286.790,52
2026	R\$ 8.660.443,67	R\$ 424.361,74	R\$ 590.498,09	13,52%	R\$ 4.367.589,39
2027	R\$ 8.494.307,32	R\$ 416.221,06	R\$ 601.627,99	13,52%	R\$ 4.449.911,18
2028	R\$ 8.308.900,39	R\$ 407.136,12	R\$ 612.967,68	13,52%	R\$ 4.533.784,60
2029	R\$ 8.103.068,83	R\$ 397.050,37	R\$ 624.983,02	13,53%	R\$ 4.619.238,90
2030	R\$ 7.875.136,18	R\$ 385.881,67	R\$ 636.762,91	13,53%	R\$ 4.706.303,86
2031	R\$ 7.624.254,94	R\$ 373.588,49	R\$ 648.764,83	13,53%	R\$ 4.795.009,86
2032	R\$ 7.349.078,60	R\$ 360.104,85	R\$ 660.992,97	13,53%	R\$ 4.885.387,82
2033	R\$ 7.048.190,48	R\$ 345.361,33	R\$ 673.451,59	13,53%	R\$ 4.977.469,25
2034	R\$ 6.720.100,22	R\$ 329.284,91	R\$ 686.145,03	13,53%	R\$ 5.071.286,26
2035	R\$ 6.363.240,10	R\$ 311.798,76	R\$ 699.077,72	13,53%	R\$ 5.166.871,57
2036	R\$ 5.975.961,14	R\$ 292.822,10	R\$ 712.254,18	13,53%	R\$ 5.264.258,50
2037	R\$ 5.556.529,06	R\$ 272.269,92	R\$ 725.678,98	13,53%	R\$ 5.363.481,01
2038	R\$ 5.103.120,00	R\$ 250.052,88	R\$ 739.356,82	13,53%	R\$ 5.464.573,71
2039	R\$ 4.613.816,06	R\$ 226.076,99	R\$ 753.292,47	13,53%	R\$ 5.567.571,83
2040	R\$ 4.086.600,58	R\$ 200.243,43	R\$ 767.490,78	13,53%	R\$ 5.672.511,29
2041	R\$ 3.519.353,23	R\$ 172.448,31	R\$ 781.956,70	13,53%	R\$ 5.779.428,69
2042	R\$ 2.909.844,84	R\$ 142.582,40	R\$ 796.695,28	13,53%	R\$ 5.888.361,30
2043	R\$ 2.255.731,95	R\$ 110.530,87	R\$ 811.711,66	13,53%	R\$ 5.999.347,12
2044	R\$ 1.554.551,15	R\$ 76.173,01	R\$ 827.011,08	13,53%	R\$ 6.112.424,83
2045	R\$ 803.713,08	R\$ 39.381,94	R\$ 843.095,02	13,54%	R\$ 6.227.633,86
2046	R\$ 0,00				

<sup>9</sup> Portaria nº 464/2018: “Art. 48. O plano de custeio proposto na avaliação atuarial **deverá observar os seguintes parâmetros:** (...)”

III - consistir o plano de amortização do déficit atuarial no estabelecimento de alíquota de contribuição complementar ou em **aportes mensais** cujos valores sejam preestabelecidos.” (Grifo nosso!)

## 9.2. ALTERNATIVA 2 – PRAZO 35 ANOS – ALÍQUOTAS SUPLEMENTARES

Alternativamente, pode-se promover o equacionamento do déficit atuarial apurado por meio do financiamento por prazo de 3

5 anos e aplicação de alíquotas suplementares.

**TABELA 31. PRAZO 35 ANOS – ALÍQUOTAS**

Ano	Saldo devedor	Juros	Parcela	Alíquota	Base de incidência
2022	R\$ 8.577.635,96	R\$ 420.304,16	R\$ 202.662,62	5,00%	R\$ 4.053.252,32
2023	R\$ 8.795.277,51	R\$ 430.968,60	R\$ 287.010,63	6,95%	R\$ 4.129.649,38
2024	R\$ 8.939.235,48	R\$ 438.022,54	R\$ 442.206,82	10,51%	R\$ 4.207.486,40
2025	R\$ 8.935.051,19	R\$ 437.817,51	R\$ 443.682,82	10,35%	R\$ 4.286.790,52
2026	R\$ 8.929.185,88	R\$ 437.530,11	R\$ 452.045,50	10,35%	R\$ 4.367.589,39
2027	R\$ 8.914.670,49	R\$ 436.818,85	R\$ 460.565,81	10,35%	R\$ 4.449.911,18
2028	R\$ 8.890.923,54	R\$ 435.655,25	R\$ 469.246,71	10,35%	R\$ 4.533.784,60
2029	R\$ 8.857.332,08	R\$ 434.009,27	R\$ 478.091,23	10,35%	R\$ 4.619.238,90
2030	R\$ 8.813.250,13	R\$ 431.849,26	R\$ 487.573,08	10,36%	R\$ 4.706.303,86
2031	R\$ 8.757.526,31	R\$ 429.118,79	R\$ 496.763,02	10,36%	R\$ 4.795.009,86
2032	R\$ 8.689.882,07	R\$ 425.804,22	R\$ 506.126,18	10,36%	R\$ 4.885.387,82
2033	R\$ 8.609.560,12	R\$ 421.868,45	R\$ 515.665,81	10,36%	R\$ 4.977.469,25
2034	R\$ 8.515.762,75	R\$ 417.272,37	R\$ 525.385,26	10,36%	R\$ 5.071.286,26
2035	R\$ 8.407.649,87	R\$ 411.974,84	R\$ 535.287,89	10,36%	R\$ 5.166.871,57
2036	R\$ 8.284.336,82	R\$ 405.932,50	R\$ 545.377,18	10,36%	R\$ 5.264.258,50
2037	R\$ 8.144.892,14	R\$ 399.099,71	R\$ 555.656,63	10,36%	R\$ 5.363.481,01
2038	R\$ 7.988.335,22	R\$ 391.428,43	R\$ 566.129,84	10,36%	R\$ 5.464.573,71
2039	R\$ 7.813.633,81	R\$ 382.868,06	R\$ 576.800,44	10,36%	R\$ 5.567.571,83
2040	R\$ 7.619.701,43	R\$ 373.365,37	R\$ 587.672,17	10,36%	R\$ 5.672.511,29
2041	R\$ 7.405.394,63	R\$ 362.864,34	R\$ 598.748,81	10,36%	R\$ 5.779.428,69
2042	R\$ 7.169.510,15	R\$ 351.306,00	R\$ 610.034,23	10,36%	R\$ 5.888.361,30
2043	R\$ 6.910.781,92	R\$ 338.628,31	R\$ 621.532,36	10,36%	R\$ 5.999.347,12
2044	R\$ 6.627.877,87	R\$ 324.766,02	R\$ 633.247,21	10,36%	R\$ 6.112.424,83
2045	R\$ 6.319.396,67	R\$ 309.650,44	R\$ 645.182,87	10,36%	R\$ 6.227.633,86
2046	R\$ 5.983.864,24	R\$ 293.209,35	R\$ 657.343,49	10,36%	R\$ 6.345.014,40
2047	R\$ 5.619.730,10	R\$ 275.366,77	R\$ 669.733,32	10,36%	R\$ 6.464.607,36
2048	R\$ 5.225.363,55	R\$ 256.042,81	R\$ 682.356,68	10,36%	R\$ 6.586.454,45
2049	R\$ 4.799.049,68	R\$ 235.153,43	R\$ 695.217,97	10,36%	R\$ 6.710.598,16
2050	R\$ 4.338.985,15	R\$ 212.610,27	R\$ 708.321,67	10,36%	R\$ 6.837.081,77
2051	R\$ 3.843.273,75	R\$ 188.320,41	R\$ 721.672,36	10,36%	R\$ 6.965.949,38
2052	R\$ 3.309.921,80	R\$ 162.186,17	R\$ 735.274,68	10,36%	R\$ 7.097.245,94
2053	R\$ 2.736.833,29	R\$ 134.104,83	R\$ 749.133,38	10,36%	R\$ 7.231.017,21
2054	R\$ 2.121.804,74	R\$ 103.968,43	R\$ 763.253,30	10,36%	R\$ 7.367.309,86
2055	R\$ 1.462.519,87	R\$ 71.663,47	R\$ 777.639,36	10,36%	R\$ 7.506.171,39
2056	R\$ 756.543,99	R\$ 37.070,66	R\$ 793.614,65	10,38%	R\$ 7.647.650,23
2057	R\$ 0,00				



### 9.3. ALTERNATIVA 3 – LDA E DURATION – ALÍQUOTAS SUPLEMENTARES

Espelhado na Alternativa acima apresentada, resta abaixo demonstrado o equacionamento do déficit atuarial apurado por meio do financiamento por duration e aplicação de alíquotas suplementares.

**TABELA 32. DURATION – ALÍQUOTAS**

Ano	Saldo devedor	Juros	Parcela	Alíquota	Base de incidência
2022	R\$ 5.685.851,62	R\$ 278.606,73	R\$ 202.662,62	5,00%	R\$ 4.053.252,32
2023	R\$ 5.761.795,73	R\$ 282.327,99	R\$ 206.482,47	5,00%	R\$ 4.129.649,38
2024	R\$ 5.837.641,25	R\$ 286.044,42	R\$ 288.633,57	6,86%	R\$ 4.207.486,40
2025	R\$ 5.835.052,10	R\$ 285.917,55	R\$ 288.501,00	6,73%	R\$ 4.286.790,52
2026	R\$ 5.832.468,65	R\$ 285.790,96	R\$ 288.260,90	6,60%	R\$ 4.367.589,39
2027	R\$ 5.829.998,71	R\$ 285.669,94	R\$ 288.354,24	6,48%	R\$ 4.449.911,18
2028	R\$ 5.827.314,40	R\$ 285.538,41	R\$ 289.255,46	6,38%	R\$ 4.533.784,60
2029	R\$ 5.823.597,35	R\$ 285.356,27	R\$ 294.707,44	6,38%	R\$ 4.619.238,90
2030	R\$ 5.814.246,18	R\$ 284.898,06	R\$ 300.262,19	6,38%	R\$ 4.706.303,86
2031	R\$ 5.798.882,06	R\$ 284.145,22	R\$ 305.921,63	6,38%	R\$ 4.795.009,86
2032	R\$ 5.777.105,65	R\$ 283.078,18	R\$ 311.687,74	6,38%	R\$ 4.885.387,82
2033	R\$ 5.748.496,08	R\$ 281.676,31	R\$ 317.562,54	6,38%	R\$ 4.977.469,25
2034	R\$ 5.712.609,85	R\$ 279.917,88	R\$ 324.055,19	6,39%	R\$ 5.071.286,26
2035	R\$ 5.668.472,54	R\$ 277.755,15	R\$ 330.163,09	6,39%	R\$ 5.166.871,57
2036	R\$ 5.616.064,60	R\$ 275.187,17	R\$ 336.386,12	6,39%	R\$ 5.264.258,50
2037	R\$ 5.554.865,65	R\$ 272.188,42	R\$ 342.726,44	6,39%	R\$ 5.363.481,01
2038	R\$ 5.484.327,63	R\$ 268.732,05	R\$ 349.186,26	6,39%	R\$ 5.464.573,71
2039	R\$ 5.403.873,42	R\$ 264.789,80	R\$ 355.767,84	6,39%	R\$ 5.567.571,83
2040	R\$ 5.312.895,38	R\$ 260.331,87	R\$ 362.473,47	6,39%	R\$ 5.672.511,29
2041	R\$ 5.210.753,78	R\$ 255.326,94	R\$ 369.305,49	6,39%	R\$ 5.779.428,69
2042	R\$ 5.096.775,22	R\$ 249.741,99	R\$ 376.266,29	6,39%	R\$ 5.888.361,30
2043	R\$ 4.970.250,92	R\$ 243.542,30	R\$ 383.358,28	6,39%	R\$ 5.999.347,12
2044	R\$ 4.830.434,93	R\$ 236.691,31	R\$ 390.583,95	6,39%	R\$ 6.112.424,83
2045	R\$ 4.676.542,30	R\$ 229.150,57	R\$ 397.945,80	6,39%	R\$ 6.227.633,86
2046	R\$ 4.507.747,07	R\$ 220.879,61	R\$ 405.446,42	6,39%	R\$ 6.345.014,40
2047	R\$ 4.323.180,26	R\$ 211.835,83	R\$ 413.088,41	6,39%	R\$ 6.464.607,36
2048	R\$ 4.121.927,68	R\$ 201.974,46	R\$ 420.874,44	6,39%	R\$ 6.586.454,45
2049	R\$ 3.903.027,70	R\$ 191.248,36	R\$ 428.807,22	6,39%	R\$ 6.710.598,16
2050	R\$ 3.665.468,83	R\$ 179.607,97	R\$ 436.889,53	6,39%	R\$ 6.837.081,77
2051	R\$ 3.408.187,28	R\$ 167.001,18	R\$ 445.124,17	6,39%	R\$ 6.965.949,38
2052	R\$ 3.130.064,29	R\$ 153.373,15	R\$ 453.514,02	6,39%	R\$ 7.097.245,94
2053	R\$ 2.829.923,42	R\$ 138.666,25	R\$ 462.062,00	6,39%	R\$ 7.231.017,21
2054	R\$ 2.506.527,67	R\$ 122.819,86	R\$ 470.771,10	6,39%	R\$ 7.367.309,86
2055	R\$ 2.158.576,43	R\$ 105.770,25	R\$ 479.644,35	6,39%	R\$ 7.506.171,39
2056	R\$ 1.784.702,32	R\$ 87.450,41	R\$ 488.684,85	6,39%	R\$ 7.647.650,23
2057	R\$ 1.383.467,88	R\$ 67.789,93	R\$ 497.895,75	6,39%	R\$ 7.791.795,71
2058	R\$ 953.362,06	R\$ 46.714,74	R\$ 507.280,25	6,39%	R\$ 7.938.658,09
2059	R\$ 492.796,55	R\$ 24.147,03	R\$ 516.943,58	6,39%	R\$ 8.088.288,59
2060	R\$ 0,00				



#### 9.4. ALTERNATIVA 4 – LDA E SOBREVIDA – ALÍQUOTAS SUPLEMENTARES

Este plano de amortização considera o equacionamento do déficit atuarial apurado por meio do financiamento por sobrevida e aplicação de alíquotas suplementares.

**TABELA 33. SOBREVIDA – ALÍQUOTAS**

Ano	Saldo devedor	Juros	Parcela	Alíquota	Base de incidência
2022	R\$ 6.587.805,47	R\$ 322.802,47	R\$ 202.662,62	5,00%	R\$ 4.053.252,32
2023	R\$ 6.707.945,32	R\$ 328.689,32	R\$ 218.871,42	5,30%	R\$ 4.129.649,38
2024	R\$ 6.817.763,22	R\$ 334.070,40	R\$ 483.019,44	11,48%	R\$ 4.207.486,40
2025	R\$ 6.668.814,18	R\$ 326.771,89	R\$ 492.123,55	11,48%	R\$ 4.286.790,52
2026	R\$ 6.503.462,53	R\$ 318.669,66	R\$ 501.399,26	11,48%	R\$ 4.367.589,39
2027	R\$ 6.320.732,93	R\$ 309.715,91	R\$ 510.849,80	11,48%	R\$ 4.449.911,18
2028	R\$ 6.119.599,04	R\$ 299.860,35	R\$ 520.478,47	11,48%	R\$ 4.533.784,60
2029	R\$ 5.898.980,92	R\$ 289.050,06	R\$ 530.288,63	11,48%	R\$ 4.619.238,90
2030	R\$ 5.657.742,36	R\$ 277.229,38	R\$ 540.283,68	11,48%	R\$ 4.706.303,86
2031	R\$ 5.394.688,05	R\$ 264.339,71	R\$ 550.467,13	11,48%	R\$ 4.795.009,86
2032	R\$ 5.108.560,63	R\$ 250.319,47	R\$ 560.842,52	11,48%	R\$ 4.885.387,82
2033	R\$ 4.798.037,58	R\$ 235.103,84	R\$ 571.413,47	11,48%	R\$ 4.977.469,25
2034	R\$ 4.461.727,95	R\$ 218.624,67	R\$ 582.690,79	11,49%	R\$ 5.071.286,26
2035	R\$ 4.097.661,83	R\$ 200.785,43	R\$ 593.673,54	11,49%	R\$ 5.166.871,57
2036	R\$ 3.704.773,72	R\$ 181.533,91	R\$ 604.863,30	11,49%	R\$ 5.264.258,50
2037	R\$ 3.281.444,33	R\$ 160.790,77	R\$ 616.263,97	11,49%	R\$ 5.363.481,01
2038	R\$ 2.825.971,13	R\$ 138.472,59	R\$ 627.879,52	11,49%	R\$ 5.464.573,71
2039	R\$ 2.336.564,20	R\$ 114.491,65	R\$ 639.714,00	11,49%	R\$ 5.567.571,83
2040	R\$ 1.811.341,84	R\$ 88.755,75	R\$ 651.771,55	11,49%	R\$ 5.672.511,29
2041	R\$ 1.248.326,04	R\$ 61.167,98	R\$ 664.056,36	11,49%	R\$ 5.779.428,69
2042	R\$ 645.437,66	R\$ 31.626,45	R\$ 677.064,11	11,50%	R\$ 5.888.361,30
2043	R\$ 0,00				

Insta ressaltar que no equacionamento do déficit atuarial apurado por meio do financiamento por sobrevida, o prazo de financiamento considera as variáveis estabelecidas de acordo com o déficit apurado da RMBC e da RMBaC e, por conseguinte, podem ser diferentes, conforme já demonstrado na *Tabela 29. Cenários de equacionamento do déficit atuarial*.

#### 9.5. ALTERNATIVA 5 – PRAZO REMANESCENTE – APORTES MENSAS

Pelo exposto, pode-se promover o equacionamento do déficit atuarial apurado por meio do financiamento por prazo remanescente e aplicação de aportes mensais de recursos.

**TABELA 34. PRAZO REMANESCENTE – APORTES**

Ano	Saldo devedor	Juros	Parcela anual	Parcela anual sobre a folha*	Parcela mensal (Aporte)
2022	R\$ 8.577.635,96	R\$ 420.304,16	R\$ 202.662,62	5,00%	R\$ 16.888,55
2023	R\$ 8.795.277,51	R\$ 430.968,60	R\$ 287.312,40	6,96%	R\$ 23.942,70
2024	R\$ 8.938.933,71	R\$ 438.007,75	R\$ 462.453,96	10,99%	R\$ 38.537,83
2025	R\$ 8.914.487,50	R\$ 436.809,89	R\$ 486.900,18	11,36%	R\$ 40.575,01
2026	R\$ 8.864.397,21	R\$ 434.355,46	R\$ 511.346,39	11,71%	R\$ 42.612,20
2027	R\$ 8.787.406,28	R\$ 430.582,91	R\$ 535.792,60	12,04%	R\$ 44.649,38
2028	R\$ 8.682.196,58	R\$ 425.427,63	R\$ 560.238,82	12,36%	R\$ 46.686,57
2029	R\$ 8.547.385,40	R\$ 418.821,88	R\$ 584.685,03	12,66%	R\$ 48.723,75
2030	R\$ 8.381.522,26	R\$ 410.694,59	R\$ 609.131,24	12,94%	R\$ 50.760,94
2031	R\$ 8.183.085,60	R\$ 400.971,19	R\$ 633.577,46	13,21%	R\$ 52.798,12

Ano	Saldo devedor	Juros	Parcela anual	Parcela anual sobre a folha*	Parcela mensal (Aporte)
2032	R\$ 7.950.479,34	R\$ 389.573,49	R\$ 658.023,67	13,47%	R\$ 54.835,31
2033	R\$ 7.682.029,16	R\$ 376.419,43	R\$ 682.469,88	13,71%	R\$ 56.872,49
2034	R\$ 7.375.978,71	R\$ 361.422,96	R\$ 706.916,09	13,94%	R\$ 58.909,67
2035	R\$ 7.030.485,57	R\$ 344.493,79	R\$ 731.362,31	14,15%	R\$ 60.946,86
2036	R\$ 6.643.617,06	R\$ 325.537,24	R\$ 755.808,52	14,36%	R\$ 62.984,04
2037	R\$ 6.213.345,78	R\$ 304.453,94	R\$ 780.254,73	14,55%	R\$ 65.021,23
2038	R\$ 5.737.544,99	R\$ 281.139,70	R\$ 804.700,95	14,73%	R\$ 67.058,41
2039	R\$ 5.213.983,74	R\$ 255.485,20	R\$ 829.147,16	14,89%	R\$ 69.095,60
2040	R\$ 4.640.321,79	R\$ 227.375,77	R\$ 853.593,37	15,05%	R\$ 71.132,78
2041	R\$ 4.014.104,19	R\$ 196.691,11	R\$ 878.039,58	15,19%	R\$ 73.169,97
2042	R\$ 3.332.755,71	R\$ 163.305,03	R\$ 902.485,80	15,33%	R\$ 75.207,15
2043	R\$ 2.593.574,94	R\$ 127.085,17	R\$ 926.932,01	15,45%	R\$ 77.244,33
2044	R\$ 1.793.728,10	R\$ 87.892,68	R\$ 951.378,22	15,56%	R\$ 79.281,52
2045	R\$ 930.242,55	R\$ 45.581,89	R\$ 975.824,44	15,67%	R\$ 81.318,70
2046	R\$ 0,00				

\* Apresenta a representatividade em percentual sobre a folha de remuneração de contribuição dos ativos em cada exercício, reiterando-se que trata de alternativa de aportes periódicos mensais, e não de alíquotas suplementares, sendo não recomendada a inclusão desta coluna em eventual projeto de lei de equacionamento do déficit atuarial.

## 9.6. ALTERNATIVA 6 – PRAZO 35 ANOS - APORTES PERIÓDICOS

Ademais, pode-se promover o equacionamento do déficit atuarial apurado por meio do financiamento por prazo de 35 anos e aplicação de aportes mensais de recursos.

**TABELA 35. PRAZO 35 ANOS – APORTES**

Ano	Saldo devedor	Juros	Parcela anual	Parcela anual sobre a folha*	Parcela mensal (Aporte)
2022	R\$ 8.577.635,96	R\$ 420.304,16	R\$ 202.662,62	5,00%	R\$ 16.888,55
2023	R\$ 8.795.277,51	R\$ 430.968,60	R\$ 287.312,40	6,96%	R\$ 23.942,70
2024	R\$ 8.938.933,71	R\$ 438.007,75	R\$ 446.876,92	10,62%	R\$ 37.239,74
2025	R\$ 8.930.064,54	R\$ 437.573,16	R\$ 455.746,09	10,63%	R\$ 37.978,84
2026	R\$ 8.911.891,61	R\$ 436.682,69	R\$ 464.615,26	10,64%	R\$ 38.717,94
2027	R\$ 8.883.959,03	R\$ 435.313,99	R\$ 473.484,43	10,64%	R\$ 39.457,04
2028	R\$ 8.845.788,59	R\$ 433.443,64	R\$ 482.353,61	10,64%	R\$ 40.196,13
2029	R\$ 8.796.878,63	R\$ 431.047,05	R\$ 491.222,78	10,63%	R\$ 40.935,23
2030	R\$ 8.736.702,90	R\$ 428.098,44	R\$ 500.091,95	10,63%	R\$ 41.674,33
2031	R\$ 8.664.709,40	R\$ 424.570,76	R\$ 508.961,12	10,61%	R\$ 42.413,43
2032	R\$ 8.580.319,04	R\$ 420.435,63	R\$ 517.830,29	10,60%	R\$ 43.152,52
2033	R\$ 8.482.924,38	R\$ 415.663,29	R\$ 526.699,46	10,58%	R\$ 43.891,62
2034	R\$ 8.371.888,22	R\$ 410.222,52	R\$ 535.568,63	10,56%	R\$ 44.630,72
2035	R\$ 8.246.542,11	R\$ 404.080,56	R\$ 544.437,80	10,54%	R\$ 45.369,82
2036	R\$ 8.106.184,87	R\$ 397.203,06	R\$ 553.306,97	10,51%	R\$ 46.108,91
2037	R\$ 7.950.080,96	R\$ 389.553,97	R\$ 562.176,14	10,48%	R\$ 46.848,01
2038	R\$ 7.777.458,78	R\$ 381.095,48	R\$ 571.045,31	10,45%	R\$ 47.587,11
2039	R\$ 7.587.508,95	R\$ 371.787,94	R\$ 579.914,48	10,42%	R\$ 48.326,21
2040	R\$ 7.379.382,41	R\$ 361.589,74	R\$ 588.783,66	10,38%	R\$ 49.065,30
2041	R\$ 7.152.188,49	R\$ 350.457,24	R\$ 597.652,83	10,34%	R\$ 49.804,40
2042	R\$ 6.904.992,90	R\$ 338.344,65	R\$ 606.522,00	10,30%	R\$ 50.543,50
2043	R\$ 6.636.815,55	R\$ 325.203,96	R\$ 615.391,17	10,26%	R\$ 51.282,60
2044	R\$ 6.346.628,35	R\$ 310.984,79	R\$ 624.260,34	10,21%	R\$ 52.021,69
2045	R\$ 6.033.352,80	R\$ 295.634,29	R\$ 633.129,51	10,17%	R\$ 52.760,79
2046	R\$ 5.695.857,58	R\$ 279.097,02	R\$ 641.998,68	10,12%	R\$ 53.499,89
2047	R\$ 5.332.955,92	R\$ 261.314,84	R\$ 650.867,85	10,07%	R\$ 54.238,99

Ano	Saldo devedor	Juros	Parcela anual	Parcela anual sobre a folha*	Parcela mensal (Aporte)
2048	R\$ 4.943.402,91	R\$ 242.226,74	R\$ 659.737,02	10,02%	R\$ 54.978,09
2049	R\$ 4.525.892,63	R\$ 221.768,74	R\$ 668.606,19	9,96%	R\$ 55.717,18
2050	R\$ 4.079.055,18	R\$ 199.873,70	R\$ 677.475,36	9,91%	R\$ 56.456,28
2051	R\$ 3.601.453,52	R\$ 176.471,22	R\$ 686.344,53	9,85%	R\$ 57.195,38
2052	R\$ 3.091.580,21	R\$ 151.487,43	R\$ 695.213,70	9,80%	R\$ 57.934,48
2053	R\$ 2.547.853,93	R\$ 124.844,84	R\$ 704.082,88	9,74%	R\$ 58.673,57
2054	R\$ 1.968.615,90	R\$ 96.462,18	R\$ 712.952,05	9,68%	R\$ 59.412,67
2055	R\$ 1.352.126,04	R\$ 66.254,18	R\$ 721.821,22	9,62%	R\$ 60.151,77
2056	R\$ 696.558,99	R\$ 34.131,39	R\$ 730.690,39	9,55%	R\$ 60.890,87
2057	R\$ 0,00				

\* Apresenta a representatividade em percentual sobre a folha de remuneração de contribuição dos ativos em cada exercício, reiterando-se que trata de alternativa de aportes periódicos mensais, e não de alíquotas suplementares, sendo não recomendada a inclusão desta coluna em eventual projeto de lei de equacionamento do déficit atuarial.

## 9.7. ALTERNATIVA 7 – LDA E DURATION – APORTES PERIÓDICOS

Espelhado na Alternativa acima apresentada, resta abaixo demonstrado o equacionamento do déficit atuarial apurado por meio do financiamento por duration e aplicação de aportes mensais de recursos.

**TABELA 36. DURATION – APORTES**

Ano	Saldo devedor	Juros	Parcela anual	Parcela anual sobre a folha*	Parcela mensal (Aporte)
2022	R\$ 5.685.851,62	R\$ 278.606,73	R\$ 202.662,62	5,00%	R\$ 16.888,55
2023	R\$ 5.761.795,73	R\$ 282.327,99	R\$ 206.482,47	5,00%	R\$ 17.206,87
2024	R\$ 5.837.641,25	R\$ 286.044,42	R\$ 348.275,15	8,28%	R\$ 29.022,93
2025	R\$ 5.775.410,52	R\$ 282.995,12	R\$ 348.275,15	8,12%	R\$ 29.022,93
2026	R\$ 5.710.130,48	R\$ 279.796,39	R\$ 348.275,15	7,97%	R\$ 29.022,93
2027	R\$ 5.641.651,72	R\$ 276.440,93	R\$ 348.275,15	7,83%	R\$ 29.022,93
2028	R\$ 5.569.817,50	R\$ 272.921,06	R\$ 348.275,15	7,68%	R\$ 29.022,93
2029	R\$ 5.494.463,40	R\$ 269.228,71	R\$ 348.275,15	7,54%	R\$ 29.022,93
2030	R\$ 5.415.416,95	R\$ 265.355,43	R\$ 348.275,15	7,40%	R\$ 29.022,93
2031	R\$ 5.332.497,23	R\$ 261.292,36	R\$ 348.275,15	7,26%	R\$ 29.022,93
2032	R\$ 5.245.514,44	R\$ 257.030,21	R\$ 348.275,15	7,13%	R\$ 29.022,93
2033	R\$ 5.154.269,49	R\$ 252.559,21	R\$ 348.275,15	7,00%	R\$ 29.022,93
2034	R\$ 5.058.553,54	R\$ 247.869,12	R\$ 348.275,15	6,87%	R\$ 29.022,93
2035	R\$ 4.958.147,51	R\$ 242.949,23	R\$ 348.275,15	6,74%	R\$ 29.022,93
2036	R\$ 4.852.821,58	R\$ 237.788,26	R\$ 348.275,15	6,62%	R\$ 29.022,93
2037	R\$ 4.742.334,69	R\$ 232.374,40	R\$ 348.275,15	6,49%	R\$ 29.022,93
2038	R\$ 4.626.433,93	R\$ 226.695,26	R\$ 348.275,15	6,37%	R\$ 29.022,93
2039	R\$ 4.504.854,04	R\$ 220.737,85	R\$ 348.275,15	6,26%	R\$ 29.022,93
2040	R\$ 4.377.316,73	R\$ 214.488,52	R\$ 348.275,15	6,14%	R\$ 29.022,93
2041	R\$ 4.243.530,10	R\$ 207.932,97	R\$ 348.275,15	6,03%	R\$ 29.022,93
2042	R\$ 4.103.187,92	R\$ 201.056,21	R\$ 348.275,15	5,91%	R\$ 29.022,93
2043	R\$ 3.955.968,97	R\$ 193.842,48	R\$ 348.275,15	5,81%	R\$ 29.022,93
2044	R\$ 3.801.536,30	R\$ 186.275,28	R\$ 348.275,15	5,70%	R\$ 29.022,93
2045	R\$ 3.639.536,42	R\$ 178.337,28	R\$ 348.275,15	5,59%	R\$ 29.022,93
2046	R\$ 3.469.598,55	R\$ 170.010,33	R\$ 348.275,15	5,49%	R\$ 29.022,93
2047	R\$ 3.291.333,72	R\$ 161.275,35	R\$ 348.275,15	5,39%	R\$ 29.022,93
2048	R\$ 3.104.333,92	R\$ 152.112,36	R\$ 348.275,15	5,29%	R\$ 29.022,93
2049	R\$ 2.908.171,13	R\$ 142.500,39	R\$ 348.275,15	5,19%	R\$ 29.022,93
2050	R\$ 2.702.396,36	R\$ 132.417,42	R\$ 348.275,15	5,09%	R\$ 29.022,93
2051	R\$ 2.486.538,63	R\$ 121.840,39	R\$ 348.275,15	5,00%	R\$ 29.022,93
2052	R\$ 2.260.103,86	R\$ 110.745,09	R\$ 348.275,15	4,91%	R\$ 29.022,93

Ano	Saldo devedor	Juros	Parcela anual	Parcela anual sobre a folha*	Parcela mensal (Aporte)
2053	R\$ 2.022.573,80	R\$ 99.106,12	R\$ 348.275,15	4,82%	R\$ 29.022,93
2054	R\$ 1.773.404,76	R\$ 86.896,83	R\$ 348.275,15	4,73%	R\$ 29.022,93
2055	R\$ 1.512.026,44	R\$ 74.089,30	R\$ 348.275,15	4,64%	R\$ 29.022,93
2056	R\$ 1.237.840,58	R\$ 60.654,19	R\$ 348.275,15	4,55%	R\$ 29.022,93
2057	R\$ 950.219,61	R\$ 46.560,76	R\$ 348.275,15	4,47%	R\$ 29.022,93
2058	R\$ 648.505,22	R\$ 31.776,76	R\$ 348.275,15	4,39%	R\$ 29.022,93
2059	R\$ 332.006,82	R\$ 16.268,33	R\$ 348.275,15	4,31%	R\$ 29.022,93
2060	R\$ 0,00				

\* Apresenta a representatividade em percentual sobre a folha de remuneração de contribuição dos ativos em cada exercício, reiterando-se que trata de alternativa de aportes periódicos mensais, e não de alíquotas suplementares, sendo não recomendada a inclusão desta coluna em eventual projeto de lei de equacionamento do déficit atuarial.

## 9.8. ALTERNATIVA 8 – LDA E SOBREVIDA – APORTES PERIÓDICOS

Espelhado na Alternativa 2 apresentada, resta abaixo demonstrado o equacionamento do déficit atuarial apurado por meio do financiamento por sobrevida e aplicação de aportes mensais de recursos.

**TABELA 37. SOBREVIDA – APORTES**

Ano	Saldo devedor	Juros	Parcela anual	Parcela anual sobre a folha*	Parcela mensal (Aporte)
2022	R\$ 6.587.805,47	R\$ 322.802,47	R\$ 202.662,62	5,00%	R\$ 16.888,55
2023	R\$ 6.707.945,32	R\$ 328.689,32	R\$ 219.126,21	5,31%	R\$ 18.260,52
2024	R\$ 6.817.508,43	R\$ 334.057,91	R\$ 559.526,80	13,30%	R\$ 46.627,23
2025	R\$ 6.592.039,54	R\$ 323.009,94	R\$ 559.526,80	13,05%	R\$ 46.627,23
2026	R\$ 6.355.522,68	R\$ 311.420,61	R\$ 559.526,80	12,81%	R\$ 46.627,23
2027	R\$ 6.107.416,50	R\$ 299.263,41	R\$ 559.526,80	12,57%	R\$ 46.627,23
2028	R\$ 5.847.153,11	R\$ 286.510,50	R\$ 559.526,80	12,34%	R\$ 46.627,23
2029	R\$ 5.574.136,82	R\$ 273.132,70	R\$ 559.526,80	12,11%	R\$ 46.627,23
2030	R\$ 5.287.742,72	R\$ 259.099,39	R\$ 559.526,80	11,89%	R\$ 46.627,23
2031	R\$ 4.987.315,32	R\$ 244.378,45	R\$ 559.526,80	11,67%	R\$ 46.627,23
2032	R\$ 4.672.166,97	R\$ 228.936,18	R\$ 559.526,80	11,45%	R\$ 46.627,23
2033	R\$ 4.341.576,36	R\$ 212.737,24	R\$ 559.526,80	11,24%	R\$ 46.627,23
2034	R\$ 3.994.786,80	R\$ 195.744,55	R\$ 559.526,80	11,03%	R\$ 46.627,23
2035	R\$ 3.631.004,56	R\$ 177.919,22	R\$ 559.526,80	10,83%	R\$ 46.627,23
2036	R\$ 3.249.396,99	R\$ 159.220,45	R\$ 559.526,80	10,63%	R\$ 46.627,23
2037	R\$ 2.849.090,64	R\$ 139.605,44	R\$ 559.526,80	10,43%	R\$ 46.627,23
2038	R\$ 2.429.169,29	R\$ 119.029,30	R\$ 559.526,80	10,24%	R\$ 46.627,23
2039	R\$ 1.988.671,79	R\$ 97.444,92	R\$ 559.526,80	10,05%	R\$ 46.627,23
2040	R\$ 1.526.589,91	R\$ 74.802,91	R\$ 559.526,80	9,86%	R\$ 46.627,23
2041	R\$ 1.041.866,02	R\$ 51.051,43	R\$ 559.526,80	9,68%	R\$ 46.627,23
2042	R\$ 533.390,65	R\$ 26.136,14	R\$ 559.526,80	9,50%	R\$ 46.627,23
2043	R\$ 0,00				

\* Apresenta a representatividade em percentual sobre a folha de remuneração de contribuição dos ativos em cada exercício, reiterando-se que trata de alternativa de aportes periódicos mensais, e não de alíquotas suplementares, sendo não recomendada a inclusão desta coluna em eventual projeto de lei de equacionamento do déficit atuarial.

Insta ressaltar que no equacionamento do déficit atuarial apurado por meio do financiamento por sobrevida, o prazo de financiamento considera as variáveis estabelecidas de acordo com o déficit apurado da RMBC e da RMBaC e, por conseguinte, podem ser diferentes, conforme já demonstrado na *Tabela 29. Cenários de equacionamento do déficit atuarial.*

---

De qualquer sorte, e independentemente da alternativa adotada, tal insuficiência deve ser sanada de forma a atender às exigibilidades impostas pela legislação pertinente, especialmente à Portaria nº 204/2008, que dispõe sobre a emissão do certificado de regularidade previdenciária – CRP.

Importante ponderar ainda, que o Município em conjunto com o RPPS **analise a viabilidade prioritária de assumir o equacionamento do déficit atuarial por meio das alternativas 1, 2, 5 e 6 apresentadas**, uma vez que representam a insuficiência integral apurada e não possuem a dedução do limite de déficit atuarial – LDA, prevista no artigo 55, inciso II, alíneas ‘a’ e ‘b’, da Portaria nº 464/2018 e normatizada via Instrução Normativa nº 7/2018.

Tal dedução se trata de uma permissividade trazida pelo legislador, donde se apura um valor que seria excluído da composição do plano de amortização do déficit atuarial apurado. Ou seja, o plano de amortização abordado por meio das alternativas 2, 3, 7 e 8 apresentadas, não contempla a integralidade do déficit atuarial, pois possui relevante parcela que foi expurgada devido ao normativo legal já mencionado, razão pela qual, por fim, é que se faz a recomendação anterior da priorização das alternativas **1, 2, 5 e 6** apresentadas.

Ademais, importante evidenciar também a referência à Instrução Normativa nº 7/2018, de 21/12/2018, artigo 9º, parágrafo único, alterado pela Portaria nº 14.816/2020, de 19/06/2020, artigo 6º III, “a)” e “b)” c/c com a Portaria nº 464/2018, artigo 54, inciso II, na qual se possibilitou o critério de escalonamento do pagamento do déficit atuarial por meio do plano de amortização, com o valor mínimo correspondente a 1/3 dos juros do déficit no exercício de 2022, 2/3 dos juros para o exercício de 2023 e, a contar do exercício de 2024, no mínimo o pagamento dos juros. Este é o motivo pelo qual pode ser verificada uma evolução mais abrupta dos valores devidos a contar do ano de 2024.

Logo, **após as providências em relação às ressalvas aqui recomendadas, se faz necessário que o Ente, em conjunto com o RPPS, promova a adequação da sua legislação no que se refere a esse aspecto**, sob pena de não atendimento aos critérios dispostos pelo conjunto normativo em vigor.

## 9.9. DISTRIBUIÇÃO DAS PROVISÕES MATEMÁTICAS

Para fins de pagamento por meio de aportes periódicos, as provisões matemáticas foram discriminadas de acordo com a sua proporção gerada pelos seguintes órgãos/autarquias do Município de CERRO GRANDE (RS):

**TABELA 38. DISTRIBUIÇÃO DAS PROVISÕES MATEMÁTICAS**

Órgão/Autarquia	Proporção	Provisão Matemática
Poder Executivo	94,79%	R\$ 19.781.527,83
Poder Legislativo	5,21%	R\$ 1.086.599,48
<b>Total</b>	<b>100,00%</b>	<b>R\$ 20.868.127,31</b>

Desta forma, para amortização do déficit atuarial por meio de aportes periódicos de recursos, os valores das parcelas a serem repassados ao FPSM deverão corresponder à proporção estabelecida na tabela supra.

## 10. CUSTEIO ADMINISTRATIVO

Entende-se por custeio administrativo as contribuições, expressas em alíquotas, destinadas ao financiamento do custo administrativo da Unidade Gestora do Regime Próprio de Previdência Social. Tal custeio deve estar estabelecido em lei municipal.

A Portaria nº 464/2018 estabelece, em seu artigo 51, cuja redação foi parcialmente alterada pela Portaria nº 19.451/2020, de 18/08/2020, o que segue:

*“Art. 51. A avaliação atuarial deverá propor plano de custeio para o financiamento do custo administrativo do RPPS.*

*§ 1º A alíquota de contribuição do plano de custeio do custo administrativo deverá ser somada àquela destinada à cobertura do custo normal dos benefícios e deverá ser corretamente dimensionada, de forma a impossibilitar que sejam utilizados para administração do RPPS recursos destinados à cobertura do custo normal e do custo suplementar do plano de benefícios.*

*§ 2º A forma de financiamento do custo administrativo do RPPS será por meio da Taxa de Administração prevista no art. 15 da Portaria MPS nº 402, de 10 de dezembro de 2008, a ser somada às alíquotas de cobertura do custo normal dos benefícios do RPPS e incluída no plano de custeio definido na avaliação atuarial do RPPS na forma do § 1º.*

*§ 3º Independentemente da forma de financiamento do custo administrativo, os recursos para essa finalidade deverão ser mantidos pela unidade orçamentária do RPPS por meio de Reserva Administrativa, para sua utilização de forma segregada dos recursos destinados ao pagamento dos benefícios.*

*§ 4º A destinação dos saldos remanescentes dos recursos destinados à Reserva Administrativa, apurados ao final de cada exercício, deverá observar o disposto no art. 15 da Portaria MPS nº 402, de 2008.”*

Cabe a ressalva da necessidade imposta pelo legislador de que o financiamento das despesas administrativas se dê por meio da Taxa de Administração, devendo o correspondente percentual definido compor o custeio normal do(s) plano(s) de benefícios administrado(s) pelo RPPS, não sendo mais permitido o pagamento das despesas administrativas diretamente pelo Ente Federativo.

Tem-se, ainda, as seguintes recomendações legais a serem observadas:

*“Art. 52. Os recursos destinados ao financiamento do custo administrativo do RPPS deverão ser objeto de contínuo acompanhamento por parte, dentre outros:*

*I - do ente federativo, que deverá avaliar periodicamente o custo administrativo do RPPS;*

*II - da unidade gestora do RPPS, que deverá estabelecer processo contínuo de verificação dos repasses e da alocação dos recursos; e*

*III - dos conselhos deliberativo e fiscal do RPPS, que deverão zelar pela utilização dos recursos segundo os parâmetros gerais e observados os princípios que regem a Administração Pública.”*

Assim, em atendimento à Instrução Normativa nº 8/2018, anteriormente à avaliação do custeio administrativo, segue demonstrado o levantamento das despesas administrativas (custo administrativo) relativo aos últimos três anos.

**TABELA 39. DESPESAS ADMINISTRATIVAS DOS ÚLTIMOS TRÊS ANOS**

Ano	Despesa
2019	R\$ 58.922,60
2020	R\$ 62.948,78
2021	R\$ 69.669,01



Quanto à estimativa das despesas administrativas para o próximo exercício, destaca-se que por meio da Lei Municipal nº 1954, de 30/09/2021, foram estabelecidos os parâmetros a serem observados quanto à gestão administrativa do **FUNDO DE PREVIDÊNCIA SOCIAL DO MUNICÍPIO DE CERRO GRANDE (RS) – FPSM**, na qual restou definida a taxa de administração de 3,60% do valor total das remunerações, proventos e pensões dos segurados vinculados ao RPPS, relativamente ao exercício financeiro anterior, para que se possa ser aferido o limite de gastos para a gestão do RPPS ao longo de cada exercício, com a consequente definição do custo administrativo (aferido em valores monetários) e do custeio administrativo (aferido em percentual de contribuição).

Assim, em observância à referida Lei, na qual estão estabelecidos os limites máximos a serem gastos na gestão do RPPS, foi definido pela Unidade Gestora um orçamento para cobertura de tais despesas no montante de R\$ 70.000,00 e, que representou 1,76% a título de custo normal, na composição do plano de custeio do Fundo em Capitalização.

Diante do cenário de adequação imposto pelo inciso II do artigo 15, da Portaria nº 402/2008 (redação dada pela Portaria nº 19.451/2020), no qual se determina que a base de incidência para a apuração do limite de gastos com as despesas custeadas pela Taxa de Administração será aquela correspondente ao somatório da remuneração de contribuição de todos os servidores ativos vinculados ao RPPS, apurado no exercício financeiro anterior, o Município deverá, primeiramente, atender a esse critério, por meio de alteração da lei local, em caso de não cumprimento do requisito.

Ademais, impõe-se que seja determinado o percentual correspondente à Taxa de Administração, observado os novos limites estabelecidos pela Portaria nº 19.451/2020, de acordo com o porte de cada RPPS, podendo esse limite ser extrapolado em 20,00%, no caso de financiamento de despesas relacionadas ao Pró-Gestão e atendimento dos requisitos mínimos relativos à certificação de dirigentes e conselheiros do RPPS.

O **FPSM** está enquadrado como RPPS de **PEQUENO PORTE**, sendo o limite da Taxa de Administração permitido pela legislação de **3,60%** (inciso II, alíneas “a” a “d” do artigo 15 da Portaria nº 402/2008) e de **4,32%** (§5º, inciso I do artigo 15 da Portaria nº 402/2008) quando do acréscimo de 20,00%, ambos sobre o somatório da remuneração de contribuição de todos os servidores ativos vinculados ao RPPS, apurado no exercício financeiro anterior.

Pelo exposto, a fim de que sejam demonstrados os impactos da adoção dos limites máximos permitidos pela Portaria nº 402/2008 no resultado atuarial, segue evidenciado na tabela abaixo, o resultado considerando o cenário atual comparativamente aos dois limites normativos já mencionados, bem como a manutenção do percentual definido na norma, porém, com a base de incidência adequada e, portanto, restrita à folha de remuneração de contribuição dos servidores ativos.

**TABELA 40. VARIAÇÃO DO RESULTADO EM FUNÇÃO DA TAXA DE ADMINISTRAÇÃO**

Resultados	1,76%	2,15%	3,60%	4,32%
Ativos Garantidores	R\$ 24.918.526,18	R\$ 24.918.526,18	R\$ 24.918.526,18	R\$ 24.918.526,18
Provisão Matemática	R\$ 29.158.373,23	R\$ 29.317.918,50	R\$ 29.910.430,33	R\$ 30.204.643,10
Benefícios Concedidos (+)	R\$ 12.238.069,93	R\$ 12.240.609,30	R\$ 12.250.039,92	R\$ 12.254.722,71
Benefícios a Conceder (+)	R\$ 20.868.127,31	R\$ 21.025.133,21	R\$ 21.608.214,42	R\$ 21.897.744,40
Plano de Amortização (-)	R\$ 3.947.824,01	R\$ 3.947.824,01	R\$ 3.947.824,01	R\$ 3.947.824,01
Resultado Atuarial [+ / (-)]	-R\$ 4.239.847,05	-R\$ 4.399.392,32	-R\$ 4.991.904,15	-R\$ 5.286.116,92
<b>Taxa de Administração</b>	<b>R\$ 70.000,00</b>	<b>R\$ 85.532,77</b>	<b>R\$ 143.217,67</b>	<b>R\$ 171.861,20</b>

Importante destacar que os resultados apresentados consideram o desconto do custeio administrativo do plano de custeio vigente, de forma a se apurar os resultados atuariais considerando o custeio líquido destinado aos benefícios previdenciários.

A análise dos impactos demonstrados na tabela possui cunho gerencial para a tomada de decisão na definição do limite da Taxa de Administração a ser previsto na norma local.

Recomenda-se, porém, que a definição seja feita de forma tempestiva, até 30/06/2022, prazo esse prorrogado pela Portaria MTP nº 905, de 09/12/2021, com a alteração da lei local, em conjunto com o estabelecimento do novo plano de custeio para o exercício de 2023, uma vez que há impacto no resultado atuarial, conforme restou demonstrado na tabela anterior. Como decorrência, tanto o custo normal como a sequência do custo suplementar apresentados nesse Relatório podem ser alterados, em caso de se estabelecer a Taxa de Administração em um percentual distinto daquele considerado nessa Avaliação Atuarial.

**Vale recordar que a legislação impôs prazo para adequação das normas locais até 30/06/2022**, no que se refere à base de incidência para a apuração dos limites de gastos da Taxa de Administração, bem como para outros critérios importantes, tais como a necessidade de previsão em lei para a constituição de Reserva Administrativa<sup>10</sup> com os recursos acumulados e os critérios para a reversão de eventuais sobras de custeio administrativo.

Por fim, no caso do **FPSM**, conforme já relatado anteriormente, foi informada a existência de R\$ 0,00 a título de Reserva Administrativa constituída com as sobras de recursos acumulados, estando devidamente escriturada contabilmente nas contas relativas à Taxa de Administração, não sendo esses recursos passíveis de serem utilizados para fins previdenciários, até que haja eventual reversão dos valores que possibilite a utilização para o pagamento de benefícios pelo RPPS.

---

<sup>10</sup> Portaria nº 464/2018: "ANEXO – DOS CONCEITOS: Reserva administrativa: constituída com os recursos destinados ao financiamento do custo administrativo do RPPS, relativos ao exercício corrente ou de sobras de custeio de exercícios anteriores e respectivos rendimentos, provenientes de alíquota de contribuição integrante do plano de custeio normal, aportes preestabelecidos para essa finalidade, repasses financeiros ou pagamentos diretos pelo ente federativo ou destinados a fundo administrativo instituído nos termos da Lei nº 4.320, de 17 de março de 1964."



## **11. PARECER ATUARIAL – FUNDO EM CAPITALIZAÇÃO (PLANO PREVIDENCIÁRIO)**

O presente parecer atuarial tem como finalidade principal apresentar, de forma sucinta, a situação financeira e atuarial do Fundo em Capitalização administrado pelo **FUNDO DE PREVIDÊNCIA SOCIAL DO MUNICÍPIO DE CERRO GRANDE (RS) – FPSM**, na data focal de 31/12/2021. Tem ainda como objetivo relatar aspectos relacionados à adequação da base cadastral e às bases técnicas utilizadas, bem como os resultados apurados, o plano de custeio e demais medidas necessárias ao equilíbrio do sistema, em consonância com as normas pertinentes vigentes.

Para tanto, este parecer está organizado em tópicos, visando o cumprimento dos temas requeridos pelo Demonstrativo de Resultados da Avaliação Atuarial (DRAA), conforme segue:

### **a) Perspectivas de alteração futura no perfil e na composição da massa de segurados.**

Quanto às perspectivas de alteração futura no perfil e na composição da massa de segurados, ressalta-se que, apesar da hipótese de novos entrados – para cada servidor que se aposenta, um novo servidor ingressa em seu lugar, de acordo com as características descritas deste relatório – ter sido adotada neste estudo, o resultado apurado desta geração futura foi apenas a título demonstrativo, uma vez que em nada influenciou nas provisões matemáticas da geração atual e, portanto, para fins de definição do plano de custeio de equilíbrio do **FPSM**.

### **b) Adequação da base de dados utilizada e respectivos impactos em relação aos resultados apurados**

Referente à base cadastral, foram realizados testes de consistência que indicaram a necessidade de adequações anteriormente à realização dos estudos técnicos. Novas versões foram disponibilizadas, visando a consistência necessária ao início dos cálculos atuariais.

Entretanto, insta salientar que os resultados e conclusões apresentados são diretamente decorrentes dessas bases cadastrais, bem como eventuais modificações significativas na massa de segurados ou nas características da referida massa acarretarão alterações nos resultados de reavaliações futuras.

Em se tratando de um importante pilar para avaliação atuarial, a apuração dos compromissos previdenciários é extremamente sensível às alterações decorrentes dos dados cadastrais e da dinâmica demográfica dos segurados.

### **c) Análise dos regimes financeiros e métodos atuariais adotados e perspectivas futuras de comportamento dos custos e dos compromissos do plano de benefícios**

Os regimes financeiros e os respectivos métodos de financiamento adotados são compatíveis com os benefícios assegurados e estão em conformidade com a norma vigente. Não há perspectiva de alterações significativas do plano de custeio, salvo se houver alteração expressiva das características da massa de segurados ou alteração das bases técnicas e hipóteses adotadas.

**d) Adequação das hipóteses utilizadas às características da massa de segurados e de seus dependentes e análises de sensibilidade para os resultados**

Observadas as fundamentações e as justificativas constantes do Relatório de Avaliação Atuarial, as hipóteses e bases técnicas utilizadas estão adequadas aos normativos vigentes, sendo as melhores estimativas que se pôde adotar no dimensionamento do passivo atuarial, haja vista a ausência de testes estatísticos de aderência das hipóteses atuariais.

Assim, recomenda-se a realização prévia de estudos estatísticos específicos de aderência afim de se aperfeiçoar a apuração dos compromissos previdenciários.

**e) Metodologia utilizada para a determinação do valor da compensação previdenciária a receber e impactos nos resultados**

Em relação à compensação previdenciária, esclarece-se que a metodologia utilizada consta da respectiva Nota Técnica Atuarial, adotando-se critérios conservadores de forma a mitigar riscos de desequilíbrios técnicos estruturais.

Destaca-se que a metodologia adotada considera, com base em dados cadastrais de servidores exonerados, o valor presente atuarial das compensações previdenciárias a pagar a outros regimes previdenciários.

**f) Composição e características dos ativos garantidores**

Quanto aos ativos garantidores evidenciados, os valores estão em consonância com o Demonstrativo de Aplicações e Investimentos dos Recursos – DAIR, relativo ao fechamento do exercício anterior ao da realização da avaliação atuarial, estando na mesma data focal.

**g) Variação dos compromissos do plano (VABF e VACF)**

A variação do VABF e do VACF se justifica pela alteração da massa segurada, com o ingresso de novos segurados ativos e as entradas em benefício de aposentadoria e pensão por morte gerados no exercício em estudo, bem como a variação do nível médio das respectivas folhas de remuneração e proventos e a adequação das bases técnicas, dentre outras características.

**h) Resultado da avaliação atuarial e situação financeira e atuarial**

Ante o exposto e, apesar do aumento do ativo garantidor, da receita decorrente das alíquotas contributivas normais vigentes de 14,00% dos segurados e de 18,33% do Ente Federativo, da contribuição suplementar, dos saldos da compensação previdenciária, dos parcelamentos e do plano de amortização vigente reavaliado, o resultado apurado para a presente avaliação atuarial remontou a um **déficit atuarial no valor de R\$ 4.239.847,05**, justificado pelas variações e características da massa segurada e às adequações procedidas às hipóteses atuariais, com destaque a redução da taxa de juros, além da redução do ativo garantidor o não batimento da meta atuarial, conforme já mencionado.

Pelas projeções atuariais, se observa a insolvência do plano de benefícios no longo prazo, sendo necessárias medidas para instauração manutenção do equilíbrio financeiro e atuarial.

**i) Plano de custeio a ser implementado e medidas para manutenção do equilíbrio financeiro e atuarial**

A Portaria nº 402/2008 pondera que o equilíbrio financeiro e atuarial é critério a ser observado para emissão de Certificado de Regularidade Previdenciária – CRP do Ente Federativo, razão pela qual se impõe que os resultados apurados e o conseqüente plano de custeio apontado pela avaliação atuarial oficial entregue à Secretaria de Previdência – SPREV sejam cumpridos e aplicados na prática tanto pelo Ente como pelo RPPS.

Assim, para a sustentação do equilíbrio financeiro e atuarial do Fundo em Capitalização do **FPSM**, depreende-se a necessidade de adequação da base de incidência da alíquota de custeio normal patronal e a revisão do plano de amortização para adequação as exigências estabelecidas na Portaria nº 464/2018 e na Instrução Normativa nº 7/2018.

Ademais, é possível de se promover o equacionamento do déficit atuarial apurado além das formas já apresentadas no Relatório de Avaliação Atuarial. Contudo, é extremamente recomendado que, no caso de se propor solução diversa às apresentadas, tal proposta seja formalmente encaminhada para análise do atuário responsável pelo plano de benefícios do **FPSM**, a fim de que possa ser avaliada a viabilidade técnica e, em caso negativo, seja estabelecida nova alternativa em conjunto com este RPPS e a administração do Ente.

**j) Parecer sobre a análise comparativa dos resultados das três últimas avaliações atuariais**

No que concerne às três últimas avaliações atuariais realizadas, infere-se que o Índice de Cobertura das Provisões Matemáticas ( $IC_{PM}$ ) deste FPSM passou de 95,26% no exercício de 2019 para 88,59% no exercício de 2020 e, finalmente, para 75,27% no exercício de 2021, o que representa uma variação negativa de -19,99% neste período, haja vista as causas já destacadas.

**k) Identificação dos principais riscos do plano de benefícios**

Dentre os riscos do plano de benefícios, destacam-se os riscos atuariais, em especial aquele associado à taxa de juros adotada como hipótese atuarial. Observado o cenário econômico brasileiro, com redução significativa da taxa básica de juros, tem-se uma maior dificuldade em se atingir, no futuro, a meta atuarial estabelecida.

Destaca-se ainda os riscos de eventuais implementações de novos planos de cargos e salários distintos da hipótese adotada, o que acarretaria elevação do passivo atuarial. A inadequação das tábuas biométricas, em longo prazo, pode ainda gerar perdas atuariais que se materializam em desequilíbrios técnicos estruturais.

Afora os riscos atuariais essenciais, tem-se ainda riscos associados às mudanças no perfil demográfico dos segurados do plano de benefícios, especialmente pelo ingresso de novos servidores por concurso público, e ainda riscos operacionais (cadastro / concessão e manutenção de benefícios) que podem acarretar alterações dos compromissos apurados.

Em razão disso, faz-se necessário a implementação de plano institucionalizado de gestão dos riscos atuariais, conforme previsão da Portaria nº 464/2018.

Por fim, procedida a avaliação atuarial, é o nosso parecer que o **FUNDO DE PREVIDÊNCIA SOCIAL DO MUNICÍPIO DE CERRO GRANDE (RS) – FPSM**, data focal 31/12/2021, tem capacidade para honrar os compromissos junto aos seus segurados, se adotadas as indicações e recomendações constantes do presente parecer e do relatório de avaliação atuarial.

Canoas (RS), 07/03/2022.



---

**Guilherme Walter**  
Atuário MIBA nº 2.091  
LUMENS ATUARIAL – Consultoria e Assessoria  
Responsável Técnico



---

**Maria Luiza Silveira Borges**  
Atuária – MIBA nº 1.563  
LUMENS ATUARIAL – Consultoria e Assessoria  
Revisão

## ANEXO 1 – CONCEITOS E DEFINIÇÕES

A fim de oferecer mais subsídios para o acompanhamento da leitura e compreensão do presente estudo realizado pela **LUMENS ATUARIAL**, a seguir está descrita uma série de conceitos e definições inerentes ao relatório e ao assunto ora em comento.

1. **Alíquota de contribuição normal:** percentual de contribuição, instituído em lei do ente federativo, definido, a cada ano, para cobertura do custo normal e cujos valores são destinados à constituição de reservas com a finalidade de prover o pagamento de benefícios.
2. **Alíquota de contribuição suplementar:** percentual de contribuição extraordinária, estabelecido em lei do ente federativo, para cobertura do custo suplementar e equacionamento do déficit atuarial.
3. **Análise de sensibilidade:** método que busca mensurar o efeito de uma hipótese ou premissa no resultado final de um estudo ou avaliação atuarial.
4. **Aposentadoria:** benefício concedido aos segurados ativos do RPPS em prestações continuadas e nas condições previstas na Constituição Federal, nas normas gerais de organização e funcionamento desses regimes e na legislação do ente federativo.
5. **Aposentadoria por invalidez:** benefício concedido aos segurados do RPPS que, por doença ou acidente, forem considerados, por perícia médica do ente federativo ou da unidade gestora do RPPS, incapacitados para exercer suas atividades ou outro tipo de serviço que lhes garanta o sustento, nas condições previstas na Constituição Federal, nas normas gerais de organização e funcionamento desses regimes e na legislação do ente federativo.
6. **Ativos garantidores dos compromissos do plano de benefícios:** somatório dos recursos provenientes das contribuições, das disponibilidades decorrentes das receitas correntes e de capital e demais ingressos financeiros auferidos pelo RPPS, e dos bens, direitos, ativos financeiros e ativos de qualquer natureza vinculados, por lei, ao regime, destacados como investimentos e avaliados pelo seu valor justo, conforme normas contábeis aplicáveis ao setor público, excluídos os recursos relativos ao financiamento do custo administrativo do regime e aqueles vinculados aos fundos para oscilação de riscos e os valores das provisões para pagamento dos benefícios avaliados em regime de repartição simples e de repartição de capitais de cobertura.
7. **Atuário:** profissional técnico especializado, bacharel em Ciências Atuariais e legalmente habilitado para o exercício da profissão nos termos do Decreto-lei nº 806, de 04 de setembro de 1969.
8. **Auditoria atuarial:** exame dos aspectos atuariais do plano de benefícios do RPPS realizado por atuário ou empresa de consultoria atuarial certificada, na forma de instrução normativa específica, com o objetivo de verificar e avaliar a coerência e a consistência da base cadastral, das bases técnicas adotadas, da adequação do plano de custeio, dos montantes estimados para as provisões (reservas) matemáticas e fundos de natureza atuarial, bem como de demais aspectos que possam comprometer a liquidez e solvência do plano de benefícios.

9. **Avaliação atuarial:** documento elaborado por atuário, em conformidade com as bases técnicas estabelecidas para o plano de benefícios do RPPS, que caracteriza a população segurada e a base cadastral utilizada, discrimina os encargos, estima os recursos necessários e as alíquotas de contribuição normal e suplementar do plano de custeio de equilíbrio para todos os benefícios do plano, que apresenta os montantes dos fundos de natureza atuarial, das reservas técnicas e provisões matemáticas a contabilizar, o fluxo atuarial e as projeções atuariais exigidas pela legislação pertinente e que contem parecer atuarial conclusivo relativo à solvência e liquidez do plano de benefícios.
10. **Bases técnicas:** premissas, pressupostos, hipóteses e parâmetros biométricos, demográficos, econômicos e financeiros utilizados e adotados no plano de benefícios pelo atuário, com a concordância dos representantes do RPPS, adequados e aderentes às características da massa de segurados e beneficiários do RPPS e ao seu regramento. Como bases técnicas entendem-se, também, os regimes financeiros adotados para o financiamento dos benefícios, as tábuas biométricas utilizadas, bem como fatores e taxas utilizados para a estimação de receitas e encargos.
11. **Beneficiário:** a pessoa física amparada pela cobertura previdenciária do RPPS, compreendendo o segurado e seus dependentes.
12. **Conselho deliberativo:** órgão colegiado instituído na estrutura do ente federativo ou da unidade gestora do RPPS para o atendimento ao critério de organização e funcionamento desse regime pelo qual deve ser garantida a participação de representantes dos beneficiários do regime, nos colegiados ou instâncias de decisão em que seus interesses sejam objeto de discussão e deliberação.
13. **Conselho fiscal:** órgão colegiado instituído na estrutura do ente federativo ou da unidade gestora do RPPS que supervisiona a execução das políticas formuladas pelo conselho deliberativo e as medidas e ações desenvolvidas pelo órgão de direção do RPPS.
14. **Custeio administrativo:** é a contribuição considerada na avaliação atuarial, expressa em alíquota e estabelecida em lei para o financiamento do custo administrativo do RPPS.
15. **Custo administrativo:** o valor correspondente às necessidades de custeio das despesas correntes e de capital necessárias à organização e ao funcionamento da unidade gestora do RPPS, inclusive para a conservação de seu patrimônio, conforme limites estabelecidos em parâmetros gerais.
16. **Custo normal:** o valor correspondente às necessidades de custeio do plano de benefícios do RPPS, atuarialmente calculadas, conforme os regimes financeiros adotados, referentes a períodos compreendidos entre a data da avaliação e a data de início dos benefícios.
17. **Custo suplementar:** o valor correspondente às necessidades de custeio, atuarialmente calculadas, destinado à cobertura do tempo de serviço passado, ao equacionamento de déficit gerados pela ausência ou insuficiência de alíquotas de contribuição, inadequação das bases técnicas ou outras causas que ocasionaram a insuficiência de ativos necessários à cobertura das provisões matemáticas previdenciárias, de responsabilidade de todos os poderes, órgãos e entidades do ente federativo.

18. **Data focal da avaliação atuarial:** data na qual foram posicionados, a valor presente, os encargos, as contribuições e aportes relativos ao plano de benefícios, bem como o ativo real líquido e na qual foi apurado o resultado e a situação atuarial do plano. Nas avaliações atuariais anuais, a data focal é a data do último dia do ano civil, 31 de dezembro.
19. **Déficit atuarial:** resultado negativo apurado por meio do confronto entre o somatório dos ativos garantidores dos compromissos do plano de benefícios e os valores atuais do fluxo de contribuições futuras, do fluxo dos valores líquidos da compensação financeira a receber e do fluxo dos parcelamentos vigentes a receber, menos o somatório dos valores atuais dos fluxos futuros de pagamento dos benefícios do plano de benefícios.
20. **Déficit financeiro:** valor da insuficiência financeira, período a período, apurada por meio do confronto entre o fluxo das receitas e o fluxo das despesas do RPPS em cada exercício financeiro.
21. **Demonstrativo de Resultado da Avaliação Atuarial (DRAA):** documento elaborado em conformidade com os atos normativos da Secretaria de Previdência do Ministério da Fazenda, exclusivo de cada RPPS, que demonstra, de forma resumida, as características gerais do plano de benefícios, da massa segurada pelo plano e os principais resultados da avaliação atuarial.
22. **Dependente previdenciário:** a pessoa física que mantenha vinculação previdenciária com o segurado, na forma da lei.
23. **Dirigente da unidade gestora do RPPS:** representante legal da unidade gestora do RPPS que compõe o seu órgão de direção ou diretoria executiva.
24. **Duração do passivo:** a média ponderada dos prazos dos fluxos de pagamentos de benefícios de cada plano, líquidos de contribuições incidentes sobre esses benefícios, conforme instrução normativa da Secretaria de Previdência.
25. **Ente federativo:** a União, os Estados, o Distrito Federal e os Municípios.
26. **Equacionamento de déficit atuarial:** decisão do ente federativo quanto às formas, prazos, valores e condições em que se dará o completo reequilíbrio do plano de benefícios do RPPS, observadas as normas legais e regulamentares.
27. **Equilíbrio atuarial:** garantia de equivalência, a valor presente, entre o fluxo das receitas estimadas e das obrigações projetadas, ambas estimadas e projetadas atuarialmente, até a extinção da massa de segurados a que se refere; expressão utilizada para denotar a igualdade entre o total dos recursos garantidores do plano de benefícios do RPPS, acrescido das contribuições futuras e direitos, e o total de compromissos atuais e futuros do regime.
28. **Equilíbrio financeiro:** garantia de equivalência entre as receitas auferidas e as obrigações do RPPS em cada exercício financeiro.
29. **Estrutura a Termo de Taxa de Juros Média:** a média das Estruturas a Termo de Taxa de Juros diárias embasadas nos títulos públicos federais indexados ao Índice de Preço ao Consumidor Amplo - IPCA, conforme instrução normativa da Secretaria de Previdência.
30. **Evento gerador do benefício:** evento que gera o direito e torna o segurado do RPPS ou o seu dependente elegível ao benefício.

31. **Fluxo atuarial:** discriminação dos fluxos de recursos, direitos, receitas e encargos do plano de benefícios do RPPS, benefício a benefício, período a período, que se trazidos a valor presente pela taxa atuarial de juros adotada no plano, convergem para os resultados do Valor Atual dos Benefícios Futuros e do Valor Atual das Contribuições Futuras que deram origem aos montantes dos fundos de natureza atuarial, às provisões matemáticas (reservas) a contabilizar e ao eventual déficit ou superávit apurados da avaliação atuarial.
32. **Fundo em capitalização:** fundo especial, instituído nos termos da Lei nº 4.320, de 17 de março de 1964, com a finalidade de acumulação de recursos para pagamento dos compromissos definidos no plano de benefícios do RPPS, no qual o benefício de aposentadoria por tempo de contribuição e idade foi estruturado sob o regime financeiro de capitalização e os demais benefícios em conformidade com as regras dispostas nesta Portaria.
33. **Fundo em repartição:** fundo especial, instituído nos termos da Lei nº 4.320, de 17 de março de 1964, em caso de segregação da massa, em que as contribuições a serem pagas pelo ente federativo, pelos segurados ativos, aposentados e pensionistas vinculados ao RPPS são fixadas sem objetivo de acumulação de recursos, sendo as insuficiências aportadas pelo ente federativo, admitida a constituição de fundo para oscilação de riscos.
34. **Fundo para oscilação de riscos:** valor destinado à cobertura de riscos decorrentes de desvios das hipóteses adotadas na avaliação atuarial ou com o objetivo de antisseleção de riscos, cuja finalidade é manter nível de estabilidade do plano de custeio do RPPS e garantir sua solvência.
35. **Ganhos e perdas atuariais:** demonstrativo sobre o ajuste entre a realidade e a expectativa que se tinha quando da formulação do plano de custeio, acerca do comportamento das hipóteses ou premissas atuariais.
36. **Meta de rentabilidade:** é a taxa real anual de retorno esperada dos ativos garantidores dos compromissos do plano de benefícios, definida pela política de investimentos do RPPS.
37. **Método de financiamento atuarial:** metodologia adotada pelo atuário para estabelecer o nível de constituição das reservas necessárias à cobertura dos benefícios estruturados no regime financeiro de capitalização, em face das características biométricas, demográficas, econômicas e financeiras dos segurados e beneficiários do RPPS.
38. **Nota técnica atuarial (NTA):** documento técnico elaborado por atuário e exclusivo de cada RPPS, em conformidade com a instrução normativa emanada da Secretaria de Previdência do Ministério da Fazenda, que contém todas as formulações e expressões de cálculo das alíquotas de contribuição e dos encargos do plano de benefícios, das provisões (reservas) matemáticas previdenciárias e fundos de natureza atuarial, em conformidade com as bases técnicas aderentes à população do RPPS, bem como descreve, de forma clara e precisa, as características gerais dos benefícios, as bases técnicas adotadas e metodologias utilizadas nas formulações.
39. **Órgãos de controle externo:** Os tribunais de contas, responsáveis pela fiscalização contábil, financeira, orçamentária, operacional e patrimonial dos entes federativos e entidades da Administração Pública direta e indireta, nos termos dos arts. 70 a 75 da Constituição Federal e respectivas constituições estaduais, e dos RPPS, na forma do inciso IX do art. 1º da Lei nº 9.717, de 1998.



- 40. Parecer atuarial:** documento emitido por atuário que apresenta de forma conclusiva a situação financeira e atuarial do plano de benefícios, no que se refere à sua liquidez de curto prazo e solvência, que certifica a adequação da base cadastral e das bases técnicas utilizadas na avaliação atuarial, a regularidade ou não do repasse de contribuições ao RPPS e a observância do plano de custeio vigente, a discrepância ou não entre o plano de custeio vigente e o plano de custeio de equilíbrio estabelecido na última avaliação atuarial e aponta medidas para a busca e manutenção do equilíbrio financeiro e atuarial.
- 41. Passivo atuarial:** é o valor presente, atuarialmente calculado, dos benefícios referentes aos servidores, dado determinado método de financiamento do plano de benefícios.
- 42. Pensionista:** o dependente em gozo de pensão previdenciária em decorrência de falecimento do segurado ao qual se encontrava vinculado.
- 43. Plano de benefícios:** benefícios de natureza previdenciária oferecidos aos segurados do RPPS, segundo as regras constitucionais e legais, limitados ao conjunto estabelecido para o Regime Geral de Previdência Social - RGPS.
- 44. Plano de custeio:** conjunto de alíquotas normais e suplementares e de aportes, discriminados por benefício, para financiamento do plano de benefícios e dos custos com a administração desse plano, necessários para se garantir o equilíbrio financeiro e atuarial do plano de benefícios.
- 45. Plano de custeio de equilíbrio:** conjunto de alíquotas normais e suplementares e de aportes, discriminadas por benefício, para financiamento do plano de benefícios e dos custos com a administração desse plano, necessárias para se garantir o equilíbrio financeiro e atuarial do plano de benefícios, proposto na avaliação atuarial.
- 46. Plano de custeio vigente:** conjunto de alíquotas normais e suplementares e de aportes para financiamento do plano de benefícios e dos custos com a administração desse plano, estabelecido em lei pelo ente federativo e vigente na posição da avaliação atuarial.
- 47. Projeções atuariais com as alíquotas de equilíbrio:** compreendem as projeções de todas as receitas e despesas do RPPS, considerando o fluxo atuarial dos benefícios calculados pelo regime financeiro de capitalização, os benefícios calculados por capitais de cobertura e os benefícios calculados por repartição simples e taxa de administração, calculados com base nas novas alíquotas de equilíbrio, para atender as exigências da Lei de Responsabilidade Fiscal.
- 48. Projeções atuariais com as alíquotas vigentes:** compreendem as projeções de todas as receitas e despesas do RPPS, considerando o fluxo atuarial dos benefícios calculados pelo regime financeiro de capitalização, os benefícios calculados por repartição de capitais de cobertura, os benefícios calculados por repartição simples e taxa de administração, calculados com base nas alíquotas vigentes, para atender as exigências da Lei de Responsabilidade Fiscal.
- 49. Provisão matemática de benefícios a conceder:** corresponde ao valor presente dos encargos (compromissos) com um determinado benefício não concedido, líquidos das contribuições futuras e aportes futuros, ambos também a valor presente.

50. **Provisão matemática de benefícios concedidos:** corresponde ao valor presente dos encargos (compromissos) com um determinado benefício já concedido, líquidos das contribuições futuras e aportes futuros, ambos também a valor presente.
51. **Regime financeiro de capitalização:** regime onde há a formação de uma massa de recursos, acumulada durante o período de contribuição, capaz de garantir a geração de receitas equivalentes ao fluxo de fundos integralmente constituídos, para garantia dos benefícios iniciados após o período de acumulação dos recursos.
52. **Regime financeiro de repartição de capitais de cobertura:** regime no qual o valor atual do fluxo de contribuições normais futuras de um único exercício é igual ao valor atual de todo o fluxo de pagamento de benefícios futuros, fluxo esse considerado até sua extinção e apenas para benefícios cujo evento gerador do benefício venha ocorrer naquele único exercício.
53. **Regime financeiro de repartição simples:** regime em que o valor atual do fluxo de contribuições normais futuras de um único exercício é igual ao valor atual de todo o fluxo de benefícios futuros cujo pagamento venha a ocorrer nesse mesmo exercício.
54. **Regime Geral de Previdência Social - RGPS:** regime de filiação obrigatória para os trabalhadores não vinculados a regime próprio de previdência social.
55. **Regime Próprio de Previdência Social - RPPS:** o regime de previdência estabelecido no âmbito do ente federativo e que assegure por lei, a todos os servidores titulares de cargo efetivos, pelo menos os benefícios de aposentadoria e pensão por morte previstos no art. 40 da Constituição Federal.
56. **Relatório da avaliação atuarial:** documento elaborado por atuário legalmente habilitado que apresenta os resultados do estudo técnico desenvolvido, baseado na Nota Técnica Atuarial e demais bases técnicas, com o objetivo principal de estabelecer, de forma suficiente e adequada, os recursos necessários para a garantia do equilíbrio financeiro e atuarial do plano de previdência.
57. **Relatório de análise das hipóteses:** instrumento de responsabilidade da unidade gestora do RPPS, elaborado por atuário legalmente responsável, pelo qual demonstra-se a adequação e aderência das bases técnicas adotadas na avaliação atuarial do regime próprio às características da massa de beneficiários do regime, às normas gerais de organização e funcionamento dos RPPS e às normas editadas pelo ente federativo.
58. **Reserva administrativa:** constituída com os recursos destinados ao financiamento do custo administrativo do RPPS, relativos ao exercício corrente ou de sobras de custeio de exercícios anteriores e respectivos rendimentos, provenientes de alíquota de contribuição integrante do plano de custeio normal, aportes preestabelecidos para essa finalidade, repasses financeiros ou pagamentos diretos pelo ente federativo ou destinados a fundo administrativo instituído nos termos da Lei nº 4.320, de 17 de março de 1964.
59. **Reserva de contingência:** montante decorrente do resultado superavitário, para garantia de benefícios.

60. **Resultado atuarial:** resultado apurado por meio do confronto entre o somatório dos ativos garantidores dos compromissos do plano de benefícios com os valores atuais do fluxo de contribuições futuras, do fluxo dos valores líquidos da compensação financeira a receber, menos o somatório dos valores atuais dos fluxos futuros de pagamento dos benefícios do plano de benefícios, sendo superavitário caso as receitas superem as despesas, e, deficitário, em caso contrário.
61. **Segregação da massa:** a separação dos segurados do plano de benefícios do RPPS em grupos distintos que integrarão o Fundo em Capitalização e o Fundo em Repartição.
62. **Segurado:** o servidor público civil titular de cargo efetivo, o magistrado e o membro do Ministério Público e de tribunal de contas, ativo e aposentado; o militar estadual ativo, da reserva remunerada ou reformado, com vinculação previdenciária ao RPPS, abrangendo os poderes Executivo, Legislativo e Judiciário, instituições, órgãos e entidades autônomas.
63. **Segurado aposentado:** o segurado em gozo de aposentadoria.
64. **Segurado ativo:** o segurado que esteja em fase laborativa.
65. **Serviço passado:** parcela do passivo atuarial do servidor ativo correspondente ao período anterior a seu ingresso no RPPS do ente, para a qual não exista compensação previdenciária integral. No caso do aposentado ou pensionista, é a parcela do passivo atuarial referente a esses beneficiários, relativa ao período anterior à assunção pelo regime próprio e para o qual não houve contribuição para o correspondente custeio.
66. **Sobrevida média dos aposentados e pensionistas:** representa a sobrevida média da tábua de mortalidade na data da avaliação atuarial e expresso em anos dos aposentados, pensionistas vitalícios e da duração do tempo do benefício das pensões temporárias, conforme instrução normativa da Secretaria de Previdência.
67. **Superávit atuarial:** resultado positivo apurado por meio do confronto entre o somatório dos ativos garantidores dos compromissos do plano de benefícios com os valores atuais do fluxo de contribuições futuras e do fluxo dos valores líquidos da compensação financeira a receber, menos o somatório dos valores atuais dos fluxos futuros de pagamento dos benefícios do plano de benefícios.
68. **Tábuas biométricas:** instrumentos demográficos estatísticos utilizados nas bases técnicas da avaliação atuarial que estimam as probabilidades de ocorrência de eventos relacionados de determinado grupo de pessoas, tais como: sobrevivência, mortalidade, invalidez, morbidade, etc.
69. **Taxa atuarial de juros:** é a taxa anual de retorno esperada dos ativos garantidores dos compromissos do plano de benefícios do RPPS, no horizonte de longo prazo, utilizada no cálculo dos direitos e compromissos do plano de benefícios a valor presente, sem utilização do índice oficial de inflação de referência do plano de benefícios.
70. **Taxa de administração:** compreende os limites a que o custo administrativo está submetido, expressos em termos de alíquotas e calculados nos termos dos parâmetros e diretrizes gerais para a organização e funcionamento dos RPPS.
71. **Taxa de juros parâmetro:** aquela cujo ponto da Estrutura a Termo de Taxa de Juros Média, divulgada anualmente pela Secretaria de Previdência, seja o mais próximo à duração do passivo do respectivo plano de benefícios.

- 72. Valor atual das contribuições futuras:** valor presente atuarial do fluxo das futuras contribuições de um plano de benefícios, considerando as bases técnicas indicadas na Nota Técnica Atuarial e os preceitos da Ciência Atuarial.
- 73. Valor atual dos benefícios futuros:** valor presente atuarial do fluxo de futuros pagamentos de benefícios de um plano de benefícios, considerados as bases técnicas indicadas na Nota Técnica Atuarial e os preceitos da Ciência Atuarial.
- 74. Viabilidade financeira:** capacidade de o ente federativo dispor de recursos financeiros suficientes para honrar os compromissos previstos no plano de benefícios do RPPS.
- 75. Viabilidade fiscal:** capacidade de cumprimento dos limites fiscais previstos na Lei de Responsabilidade Fiscal.
- 76. Viabilidade orçamentária:** capacidade de o ente federativo consignar receitas e fixar despesas, em seu orçamento anual, suficientes para honrar os compromissos com o RPPS.
- 77. Unidade gestora:** a entidade ou órgão integrante da estrutura da administração pública do ente federativo que tenha por finalidade a administração, o gerenciamento e a operacionalização do RPPS, incluindo a arrecadação e a gestão de recursos, a concessão, o pagamento e a manutenção dos benefícios.
- 78. Valor Justo:** valor pelo qual um ativo pode ser negociado ou um passivo liquidado entre as partes interessadas em condições ideais e com a ausência de fatores que pressionem para a liquidação da transação ou que caracterizem uma transação de comercialização.

## ANEXO 2 – ESTATÍSTICAS

Por meio de gráficos e tabelas, serão evidenciadas a seguir as principais características analisadas pela LUMENS ATUARIAL, delineando o perfil dos servidores ativos, inativos e pensionistas. As observações do comportamento desses dados serviram para auxiliar na definição dos parâmetros do trabalho.

### 2.1. FUNDO EM CAPITALIZAÇÃO (PLANO PREVIDENCIÁRIO)

O FUNDO DE PREVIDÊNCIA SOCIAL DO MUNICÍPIO DE CERRO GRANDE (RS) – FPSM possui um contingente de 125 segurados, distribuídos entre ativos, inativos e pensionistas, conforme apresentado na Tabela a seguir.

**TABELA 41. DISTRIBUIÇÃO GERAL DA POPULAÇÃO**

Situação da população coberta	Quantidade		Remuneração média (R\$)		Idade média	
	Sexo feminino	Sexo masculino	Sexo feminino	Sexo masculino	Sexo feminino	Sexo masculino
Ativos	59	42	R\$ 2.799,72	R\$ 3.353,26	39,86	47,14
Aposentados por tempo de contribuição	12	2	R\$ 2.819,48	R\$ 7.003,95	60,83	63,00
Aposentados por idade	1	0	R\$ 1.140,53	R\$ 0,00	69,00	0,00
Aposentados - compulsória	0	0	R\$ 0,00	R\$ 0,00	0,00	0,00
Aposentados por invalidez	2	1	R\$ 2.624,64	R\$ 1.852,95	59,00	42,00
Pensionistas	5	1	R\$ 2.892,75	R\$ 1.100,00	53,80	86,00

**GRÁFICO 2. DISTRIBUIÇÃO GERAL DA POPULAÇÃO, POR STATUS**

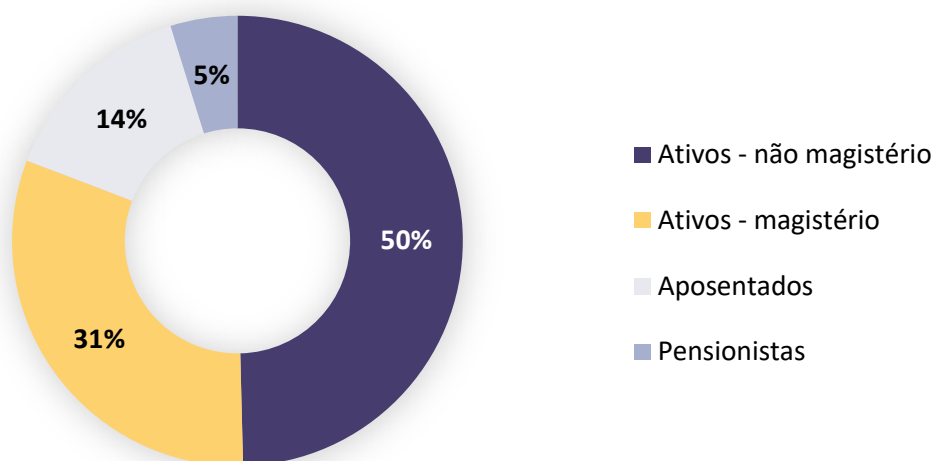

De acordo com o gráfico acima, verifica-se que no presente estudo há 4,21 servidores ativos para cada assistido, considerado os aposentados e os pensionistas.

**GRÁFICO 3. DISTRIBUIÇÃO GERAL DA POPULAÇÃO, POR SEXO**

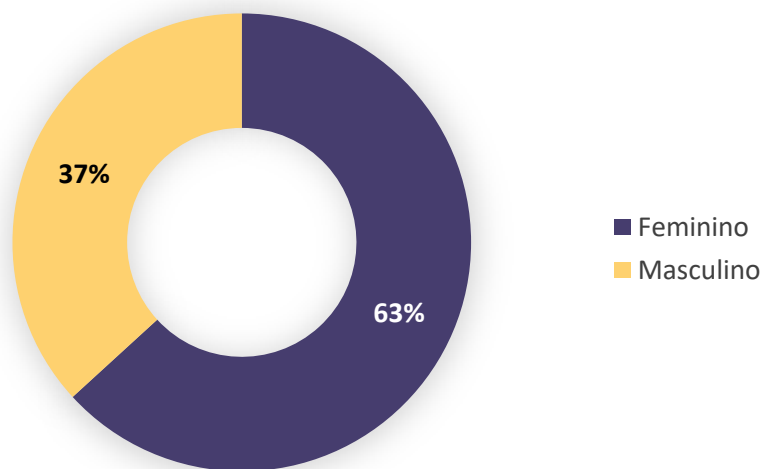

Merece destaque as características da população do sexo feminino, uma vez que o tempo de contribuição e a idade para aposentadoria são inferiores quando comparada as do sexo masculino, além de apresentarem uma expectativa de vida mais elevada. Desse modo, uma população que apresente um quantitativo maior de mulheres em relação aos homens, será mais oneroso ao Regime.

**GRÁFICO 4. DISTRIBUIÇÃO GERAL DA POPULAÇÃO, POR FAIXA ETÁRIA**

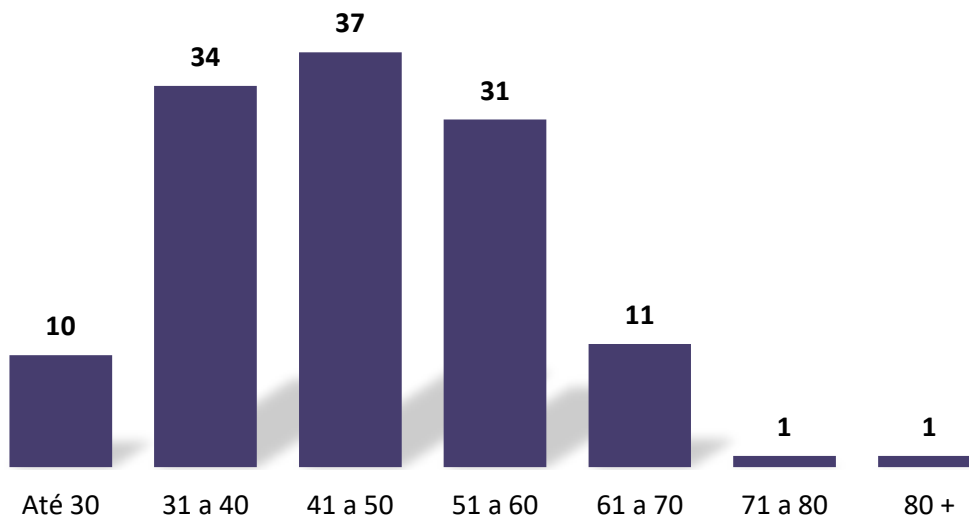

Na sequência, serão demonstrados os gráficos analíticos referentes à atual população de servidores ativos, aposentados e pensionistas deste Plano.

### 2.1.1. Estatísticas dos servidores ativos

Os arquivos apresentaram 101 registros, sendo um para cada servidor efetivo ativo do Município de CERRO GRANDE. As características que indicam a regularidade da carreira do servidor em relação à idade, à remuneração, ao tempo de contribuição, ao tempo de espera, entre outras, são evidenciadas pelas várias visões apresentadas nesse estudo.

**GRÁFICO 5. DISTRIBUIÇÃO DOS SEGURADOS ATIVOS, POR SEXO**

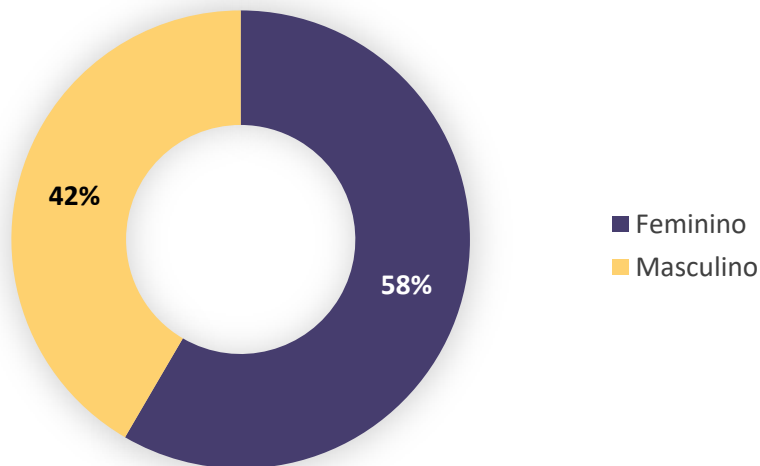

**GRÁFICO 6. DISTRIBUIÇÃO DOS SEGURADOS ATIVOS, POR FAIXA ETÁRIA**

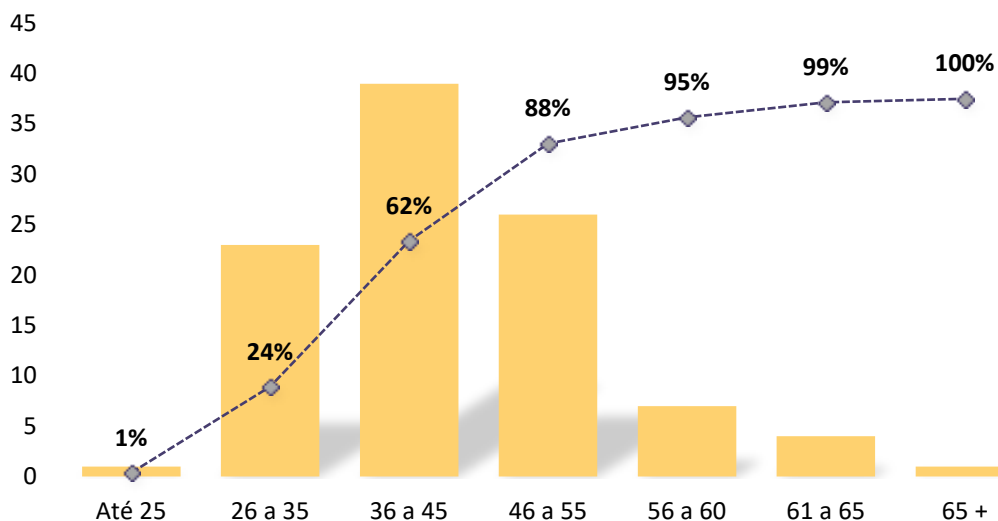

Em relação ao gráfico acima, verifica-se que cenário mais favorável ao plano de custeio será observado quando a maior parte dos servidores ativos estiverem compreendidos nas faixas etárias de até 45 anos, indicando que a minoria dos servidores apresentará risco iminente de aposentadoria.

Situação contrária será observada quando houver grande representatividade de servidores nas faixas etárias superiores a 45 anos, indicando uma maior proximidade aos requisitos de elegibilidade para aposentadoria e, por conseguinte, um impacto na folha de benefícios do Regime, em razão de relevantes incrementos para os próximos exercícios.

**GRÁFICO 7. DISTRIBUIÇÃO DOS SEGURADOS ATIVOS, POR ESTADO CIVIL**

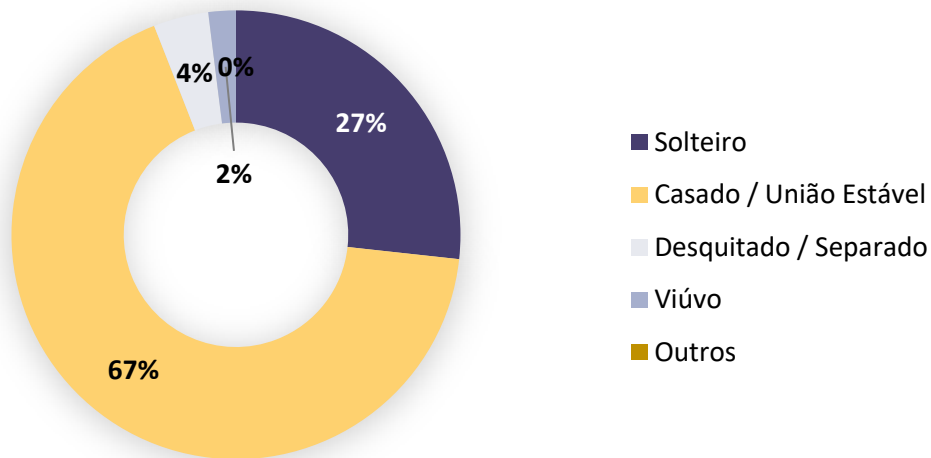

No que se refere a condição do segurado, quanto maior o percentual de servidores casados/união estável, maior a necessidade de se estimar a constituição de provisão matemática para os benefícios de pensão por morte na fase ativa dos servidores e, portanto, são mais onerosos aos sistemas previdenciários quando comparados aos solteiros.

**GRÁFICO 8. DISTRIBUIÇÃO DOS SEGURADOS ATIVOS, POR FAIXA DE REMUNERAÇÃO DE CONTRIBUIÇÃO**

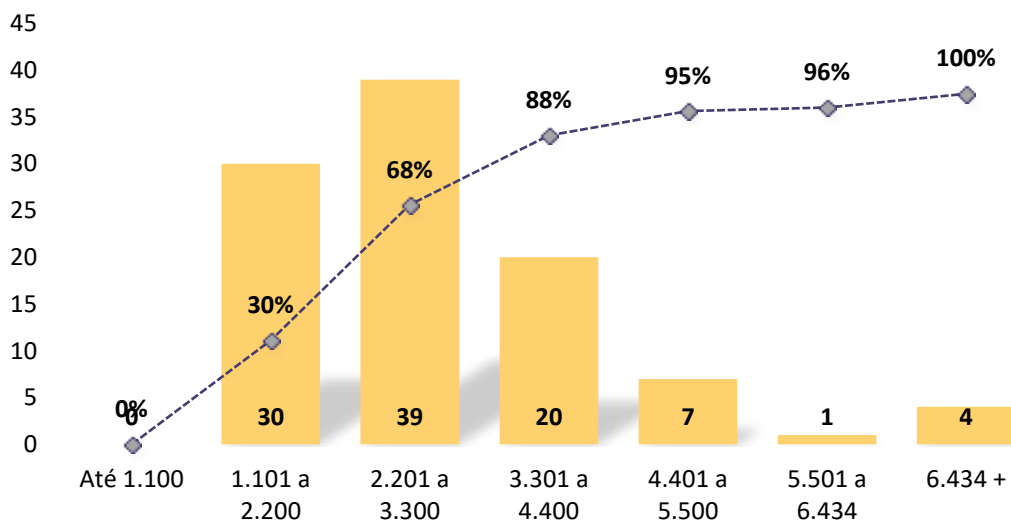

Referente às remunerações dos servidores ativos, incluídas as vantagens pessoais ou de qualquer natureza, cumpre ressaltar que não poderão exceder o subsídio mensal do Prefeito.



**GRÁFICO 9. REMUNERAÇÃO MÉDIA DOS SEGURADOS ATIVOS, POR IDADE**

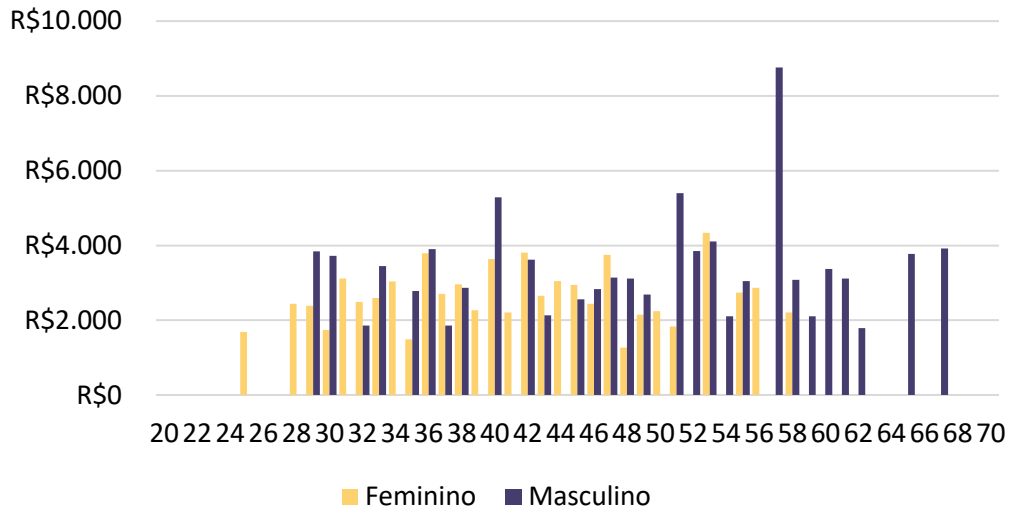

Do gráfico anterior depreende-se que as remunerações dos servidores ativos tendem a ser maiores nas idades mais próximas à aposentadoria, justificada pelas vantagens adquiridas ao longo do período laborativo do servidor.

**GRÁFICO 10. DISTRIBUIÇÃO DOS SEGURADOS ATIVOS, POR TEMPO DE ESPERA PARA APOSENTADORIA**

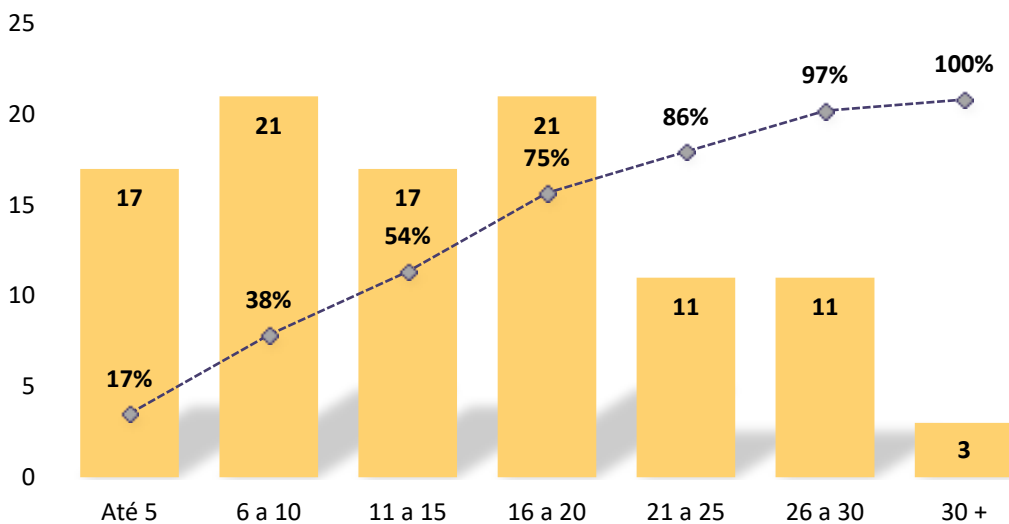

A distribuição deste gráfico demonstra que quanto maior o tempo de espera para aposentadoria e, por conseguinte, a representatividade dos segurados ativos nas faixas mais elevadas, o servidor ativo terá um período maior de contribuição, favorecendo, portanto, o plano de benefícios.

**GRÁFICO 11. TEMPO MÉDIO DE CONTRIBUIÇÃO DOS SEGURADOS ATIVOS**

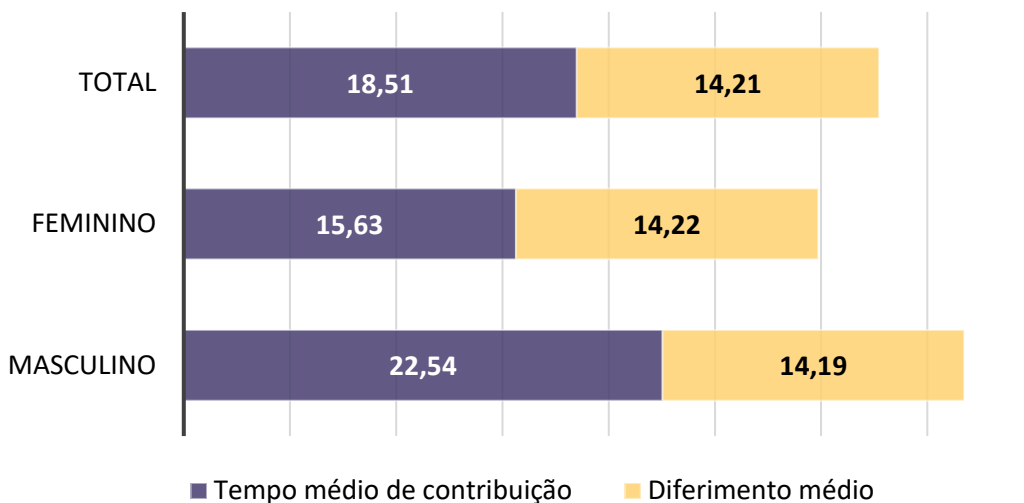

No que concerne ao tempo médio de contribuição dos segurados ativos, verifica-se uma diferença a menor para as seguradas do sexo feminino quando comparado com o tempo médio de contribuição dos segurados do sexo masculino.

**2.1.2. Estatísticas dos servidores inativos**

Os arquivos contemplaram as informações de 18 inativos vinculados ao Fundo em Capitalização e suas características estão a seguir demonstradas.

**GRÁFICO 12. DISTRIBUIÇÃO DOS SEGURADOS INATIVOS, POR SEXO**

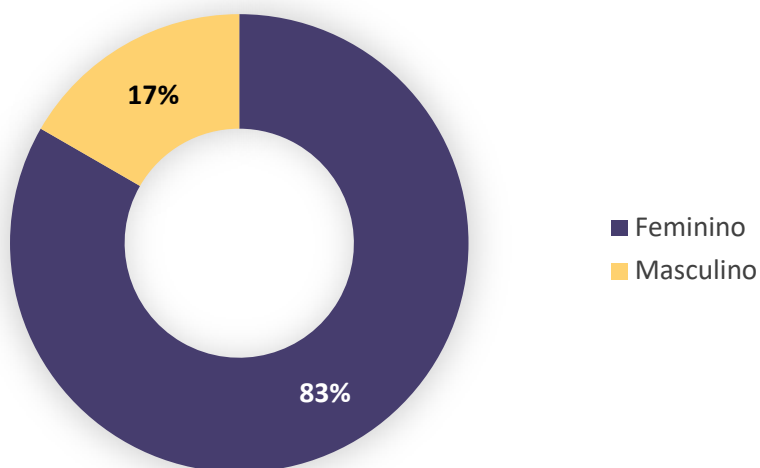

**GRÁFICO 13. DISTRIBUIÇÃO DOS SEGURADOS INATIVOS, POR FAIXA ETÁRIA**

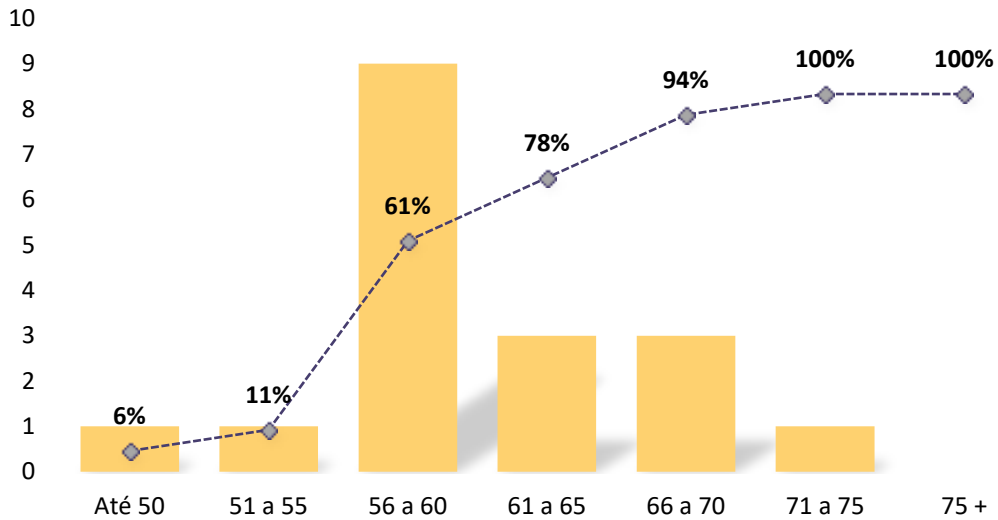

**GRÁFICO 14. DISTRIBUIÇÃO DOS SEGURADOS INATIVOS, POR FAIXA DE BENEFÍCIO**

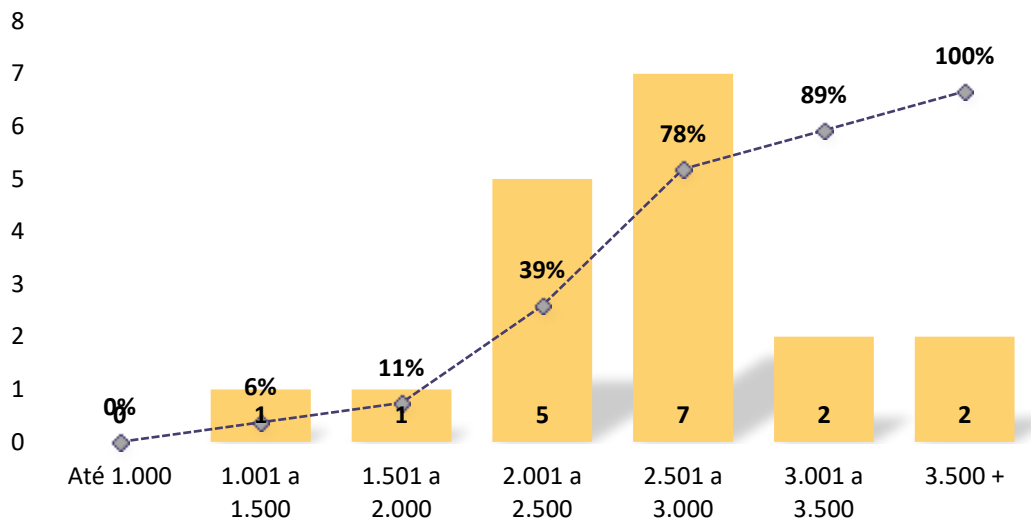

Em relação aos proventos, aplica-se o mesmo limite constitucional explicitado no caso dos ativos, sendo o Plano responsável por arcar com esses custos até sua extinção ou da respectiva reversão em pensão por morte.

**GRÁFICO 15. DISTRIBUIÇÃO DOS SEGURADOS INATIVOS, POR TIPO DE BENEFÍCIO**

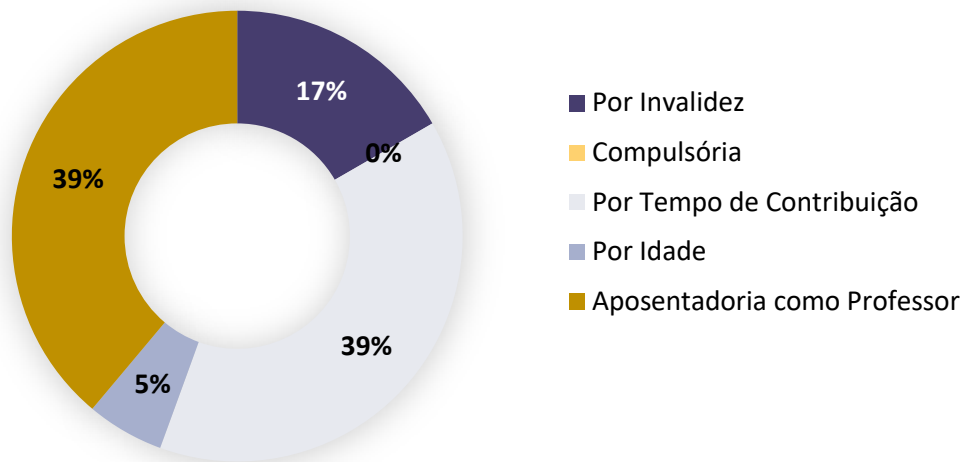

Relativo ao tipo de benefício, o gráfico supra indica que quanto maior o percentual de servidores que se aposentaram por invalidez, maior será o custo para o Regime, corroborando com as razões já especificadas.

### 2.1.3. Estatísticas dos pensionistas

O arquivo apresentou informações para 6 pensionistas distribuídos em grupos familiares e o resumo das informações se encontra detalhado abaixo.

**GRÁFICO 16. DISTRIBUIÇÃO DE PENSIONISTA, POR SEXO**

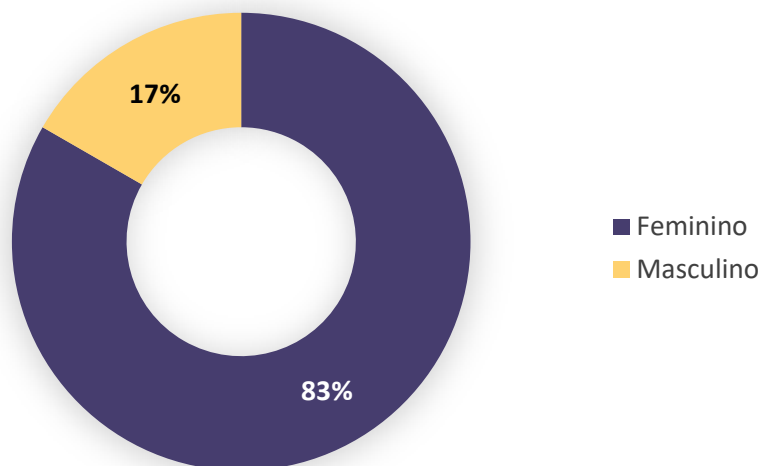

**GRÁFICO 17. DISTRIBUIÇÃO DE PENSIONISTAS, POR FAIXA ETÁRIA**

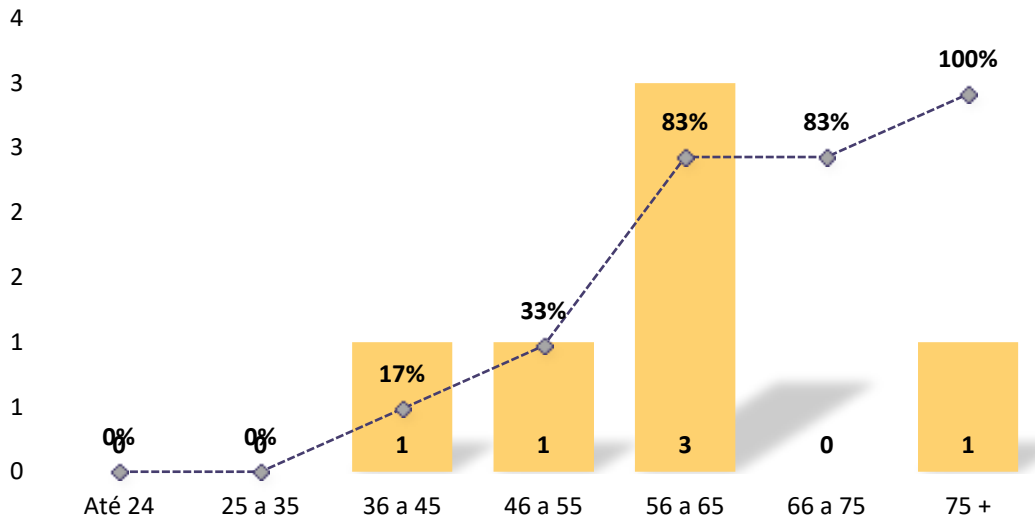

Conforme se verifica no gráfico anterior, benefícios compreendidos na primeira faixa etária representam os filhos menores em gozo de pensão temporária e, portanto, uma parcela dos benefícios concedidos, cuja maioria dos dependentes receberão benefícios vitalícios.

**GRÁFICO 18. DISTRIBUIÇÃO DE PENSIONISTA, POR FAIXA DE BENEFÍCIO**

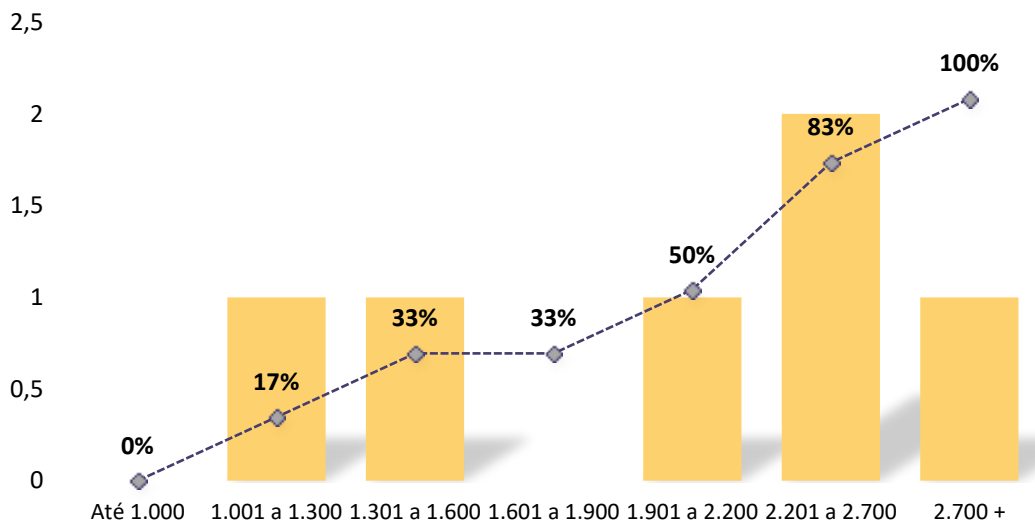

Importante ressaltar que no caso das pensões podem ocorrer valores inferiores ao salário mínimo, por constar mais de um dependente na mesma hierarquia genealógica.

## 2.1.4. Análise comparativa

**TABELA 42. ANÁLISE COMPARATIVA POR QUANTIDADE DE SEGURADOS**

Situação da população coberta	Quantidade			
	2020		2021	
	Sexo feminino	Sexo masculino	Sexo feminino	Sexo masculino
Ativos	60	43	59	42
Aposentados por tempo de contribuição	11	2	12	2
Aposentados por idade	1	0	1	0
Aposentados - compulsória	0	0	0	0
Aposentados por invalidez	2	1	2	1
Pensionistas	4	1	5	1

**TABELA 43. ANÁLISE COMPARATIVA POR IDADE**

População coberta	Idade média			
	2020		2021	
	Sexo feminino	Sexo masculino	Sexo feminino	Sexo masculino
Ativos	39,12	46,47	39,86	47,14
Aposentados por tempo de contribuição	60,36	62,00	60,83	63,00
Aposentados por idade	68,00	0,00	69,00	0,00
Aposentados - compulsória	0,00	0,00	0,00	0,00
Aposentados por invalidez	58,00	41,00	59,00	42,00
Pensionistas	51,50	85,00	53,80	86,00

**TABELA 44. ANÁLISE COMPARATIVA POR REMUNERAÇÃO MÉDIA**

Situação da população coberta	Remuneração média			
	2020		2021	
	Sexo feminino	Sexo masculino	Sexo feminino	Sexo masculino
Ativos	R\$ 2.699,98	R\$ 2.996,04	R\$ 2.799,72	R\$ 3.353,26
Aposentados por tempo de contribuição	R\$ 2.833,12	R\$ 6.934,50	R\$ 2.819,48	R\$ 7.003,95
Aposentados por idade	R\$ 1.140,53	R\$ 0,00	R\$ 1.140,53	R\$ 0,00
Aposentados - compulsória	R\$ 0,00	R\$ 0,00	R\$ 0,00	R\$ 0,00
Aposentados por invalidez	R\$ 2.624,64	R\$ 1.852,95	R\$ 2.624,64	R\$ 1.852,95
Pensionistas	R\$ 3.138,74	R\$ 1.045,00	R\$ 2.892,75	R\$ 1.100,00

## ANEXO 3 – PROVISÕES MATEMÁTICAS A CONTABILIZAR

TABELA 45. ESCRITURAÇÃO CONTÁBIL

Conta	Título	Valor (R\$)
Sem Máscara	<b>(1) ATIVO - PLANO FINANCEIRO</b>	R\$ 0,00
Sem Máscara	Aplicações conforme DAIR - PLANO FINANCEIRO	R\$ 0,00
Sem Máscara	Parcelamentos - PLANO FINANCEIRO	R\$ 0,00
Sem Máscara	<b>(2) ATIVO - PLANO PREVIDENCIÁRIO</b>	R\$ 24.918.526,18
Sem Máscara	Aplicações conforme DAIR - PLANO PREVIDENCIÁRIO	R\$ 24.918.526,18
Sem Máscara	Parcelamentos - PLANO PREVIDENCIÁRIO	R\$ 0,00
2.2.7.2.1 (4)+(5)+(6)+(7)-(8)-(9)+(10)	<b>PROVISÕES MATEMÁTICAS PREVIDENCIÁRIAS A LONGO PRAZO - CONSOLIDAÇÃO</b>	<b>R\$ 29.158.373,23</b>
2.2.7.2.1.01	<b>(4) PLANO FINANCEIRO - PROVISÕES DE BENEFÍCIOS CONCEDIDOS</b>	<b>R\$ 0,00</b>
2.2.7.2.1.01.01	(+) APOSENTADORIAS/PENSÕES/OUTROS BENEFÍCIOS CONCEDIDOS DO PLANO FINANCEIRO DO RPPS	R\$ 0,00
2.2.7.2.1.01.02	(-) CONTRIBUIÇÕES DO ENTE PARA O PLANO FINANCEIRO DO RPPS	R\$ 0,00
2.2.7.2.1.01.03	(-) CONTRIBUIÇÕES DO APOSENTADO PARA O PLANO FINANCEIRO DO RPPS	R\$ 0,00
2.2.7.2.1.01.04	(-) CONTRIBUIÇÕES DO PENSIONISTA PARA O PLANO FINANCEIRO DO RPPS	R\$ 0,00
2.2.7.2.1.01.05	(-) COMPENSAÇÃO PREVIDENCIÁRIA DO PLANO FINANCEIRO DO RPPS	R\$ 0,00
2.2.7.2.1.01.07	(-) COBERTURA DE INSUFICIÊNCIA FINANCEIRA	R\$ 0,00
2.2.7.2.1.01.99	(-) OUTRAS DEDUÇÕES	R\$ 0,00
2.2.7.2.1.02	<b>(5) PLANO FINANCEIRO - PROVISÕES DE BENEFÍCIOS A CONCEDER</b>	<b>R\$ 0,00</b>
2.2.7.2.1.02.01	(+) APOSENTADORIAS/PENSÕES/OUTROS BENEFÍCIOS A CONCEDER DO PLANO FINANCEIRO DO RPPS	R\$ 0,00
2.2.7.2.1.02.02	(-) CONTRIBUIÇÕES DO ENTE PARA O PLANO FINANCEIRO DO RPPS	R\$ 0,00
2.2.7.2.1.02.03	(-) CONTRIBUIÇÕES DO ATIVO PARA O PLANO FINANCEIRO DO RPPS	R\$ 0,00
2.2.7.2.1.02.04	(-) COMPENSAÇÃO PREVIDENCIÁRIA DO PLANO FINANCEIRO DO RPPS	R\$ 0,00
2.2.7.2.1.02.06	(-) COBERTURA DE INSUFICIÊNCIA FINANCEIRA	R\$ 0,00
2.2.7.2.1.02.99	(-) OUTRAS DEDUÇÕES	R\$ 0,00
2.2.7.2.1.03	<b>(6) PLANO PREVIDENCIÁRIO - PROVISÕES DE BENEFÍCIOS CONCEDIDOS</b>	<b>R\$ 12.238.069,93</b>
2.2.7.2.1.03.01	(+) APOSENTADORIAS/PENSÕES/OUTROS BENEFÍCIOS CONCEDIDOS DO PLANO PREVIDENCIÁRIO DO RPPS	R\$ 12.436.896,19
2.2.7.2.1.03.02	(-) CONTRIBUIÇÕES DO ENTE PARA O PLANO PREVIDENCIÁRIO DO RPPS	R\$ 107.772,04
2.2.7.2.1.03.03	(-) CONTRIBUIÇÕES DO APOSENTADO PARA O PLANO PREVIDENCIÁRIO DO RPPS	R\$ 91.054,22
2.2.7.2.1.03.04	(-) CONTRIBUIÇÕES DO PENSIONISTA PARA O PLANO PREVIDENCIÁRIO DO RPPS	R\$ 0,00
2.2.7.2.1.03.05	(-) COMPENSAÇÃO PREVIDENCIÁRIA DO PLANO PREVIDENCIÁRIO DO RPPS	R\$ 0,00
2.2.7.2.1.03.07	(-) APORTES FINANCEIROS PARA COBERTURA DO DÉFICIT ATUARIAL - PLANO DE AMORTIZAÇÃO	R\$ 0,00
2.2.7.2.1.03.99	(-) OUTRAS DEDUÇÕES	R\$ 0,00
2.2.7.2.1.04	<b>(7) PLANO PREVIDENCIÁRIO - PROVISÕES DE BENEFÍCIOS A CONCEDER</b>	<b>R\$ 20.868.127,31</b>
2.2.7.2.1.04.01	(+) APOSENTADORIAS/PENSÕES/OUTROS BENEFÍCIOS A CONCEDER DO PLANO PREVIDENCIÁRIO DO RPPS	R\$ 33.961.917,53
2.2.7.2.1.04.02	(-) CONTRIBUIÇÕES DO ENTE PARA O PLANO PREVIDENCIÁRIO DO RPPS	R\$ 7.050.592,89
2.2.7.2.1.04.03	(-) CONTRIBUIÇÕES DO ATIVO PARA O PLANO PREVIDENCIÁRIO DO RPPS	R\$ 5.395.546,00
2.2.7.2.1.04.04	(-) COMPENSAÇÃO PREVIDENCIÁRIA DO PLANO PREVIDENCIÁRIO DO RPPS	R\$ 647.651,33
2.2.7.2.1.04.06	(-) APORTES PARA COBERTURA DO DÉFICIT ATUARIAL - PLANO DE AMORTIZAÇÃO	R\$ 0,00
2.2.7.2.1.04.99	(-) OUTRAS DEDUÇÕES	R\$ 0,00
2.2.7.2.1.05	<b>(8) PLANO PREVIDENCIÁRIO - PLANO DE AMORTIZAÇÃO</b>	<b>R\$ 3.947.824,01</b>
2.2.7.2.1.05.98	(-) OUTROS CRÉDITOS DO PLANO DE AMORTIZAÇÃO	R\$ 3.947.824,01
2.2.7.2.1.06	<b>(9) PROVISÕES ATUARIAIS PARA AJUSTES DO PLANO FINANCEIRO</b>	<b>R\$ 0,00</b>
2.2.7.2.1.06.01	PROVISÃO ATUARIAL PARA OSCILAÇÃO DE RISCOS	R\$ 0,00
2.2.7.2.1.07	<b>(10) PROVISÕES ATUARIAIS PARA AJUSTES DO PLANO PREVIDENCIÁRIO</b>	<b>R\$ 0,00</b>
2.2.7.2.1.07.01	AJUSTE DE RESULTADO ATUARIAL SUPERAVITÁRIO	R\$ 0,00
2.2.7.2.1.07.02	PROVISÃO ATUARIAL PARA OSCILAÇÃO DE RISCOS	R\$ 0,00
2.2.7.2.1.07.03	PROVISÃO ATUARIAL PARA BENEFÍCIOS A REGULARIZAR	R\$ 0,00
2.2.7.2.1.07.04	PROVISÃO ATUARIAL PARA CONTINGÊNCIAS DE BENEFÍCIOS	R\$ 0,00
2.2.7.2.1.07.98	OUTRAS PROVISÕES ATUARIAIS PARA AJUSTES DO PLANO	R\$ 0,00

## ANEXO 4 – EVOLUÇÃO DAS PROVISÕES MATEMÁTICAS

### 4.1. FUNDO EM CAPITALIZAÇÃO (PLANO PREVIDENCIÁRIO)

**TABELA 46. EVOLUÇÃO DAS PROVISÕES MATEMÁTICAS – FUNDO EM CAPITALIZAÇÃO**

Mês de referência	RMBC	RMBAC	Provisão matemática
0*	R\$ 12.238.069,93	R\$ 20.868.127,31	R\$ 33.106.197,24
1	R\$ 12.219.653,58	R\$ 20.996.606,04	R\$ 33.216.259,62
2	R\$ 12.201.237,23	R\$ 21.125.084,77	R\$ 33.326.322,00
3	R\$ 12.182.820,88	R\$ 21.253.563,50	R\$ 33.436.384,37
4	R\$ 12.164.404,52	R\$ 21.382.042,22	R\$ 33.546.446,75
5	R\$ 12.145.988,17	R\$ 21.510.520,95	R\$ 33.656.509,12
6	R\$ 12.127.571,82	R\$ 21.638.999,68	R\$ 33.766.571,50
7	R\$ 12.109.155,47	R\$ 21.767.478,40	R\$ 33.876.633,87
8	R\$ 12.090.739,12	R\$ 21.895.957,13	R\$ 33.986.696,25
9	R\$ 12.072.322,77	R\$ 22.024.435,86	R\$ 34.096.758,62
10	R\$ 12.053.906,41	R\$ 22.152.914,59	R\$ 34.206.821,00
11	R\$ 12.035.490,06	R\$ 22.281.393,31	R\$ 34.316.883,37
12	R\$ 12.017.073,71	R\$ 22.409.872,04	R\$ 34.426.945,75

\* Data Focal da avaliação atuarial



## ANEXO 5 – RESUMO DOS FLUXOS ATUARIAIS

### 5.1. FUNDO EM CAPITALIZAÇÃO (PLANO PREVIDENCIÁRIO)

As projeções atuariais são desenvolvidas para estimar o fluxo de receitas e despesas previdenciárias com a concessão e pagamento dos benefícios cobertos pelo plano, observando a evolução demográfica da atual população de segurados (massa fechada), de acordo com as hipóteses adotadas, sendo que se pode depreender da tabela que segue a evolução, em termos de quantidade e de valores anuais, dos novos benefícios que estão previstos para serem concedidos.

A metodologia adotada por esta consultoria apresenta o fluxo em valor presente atuarial, sendo possível, desta forma, a análise conjunta aos resultados da avaliação atuarial em relação à geração atual. Trata-se, pois, de uma apresentação dos resultados atuariais de uma forma anualizada.

A utilização da geração atual para a realização das projeções permite uma análise dos valores de receitas e despesas esperadas sem a influência de futuros ingressos de servidores, dado que se trata de uma hipótese de difícil previsão.

Como saldo inicial considera-se o ativo garantidor posicionado na data base dos cálculos. Ao referido valor são somadas as receitas, inclusive com o plano de amortização vigente e deduzidas as despesas anualmente. Considera-se também, caso haja, o fluxo financeiro proveniente do financiamento das dívidas já confessadas, bem como da compensação financeira. Desta forma, é importante que se busque o recebimento dos referidos recursos para que a projeção atuarial sirva como parâmetro para as políticas financeiras do Regime.

**Importante frisar ainda que para a presente projeção atuarial, observadas as disposições da Portaria nº 464/2018, foram realizadas estimativas de receitas e despesas vinculadas a todos os benefícios garantidos pelo RPPS, seja de aposentadorias ou pensões, independente do regime financeiro. Considerou-se ainda, para atendimento da mencionada norma, as receitas e despesas relacionadas à gestão administrativa.**

**Para tanto, destaca-se que, observado o regime financeiro de repartição simples, as despesas e receitas administrativas influenciam as projeções apenas no primeiro exercício.**

Feitas as ressalvas, é apresentado a seguir o resumo dos fluxos relativos ao Fundo em Capitalização:

**TABELA 47. RESUMO FLUXO ATUARIAL DO FUNDO EM CAPITALIZAÇÃO EM VALOR PRESENTE ATUARIAL**

Exercício	Novas Pensões (qtde ano) / acumulado	Novas Aposentadorias (qtde ano) / acumulado	Novas Aposentadorias	Receita previdenciária	Despesa previdenciária	Resultado previdenciário	Saldo financeiro
2022	1 / 1	5 / 5	R\$ 14.670,75	R\$ 1.432.508,08	R\$ 1.168.443,55	R\$ 264.064,53	R\$ 25.182.590,71
2023	1 / 1	4 / 9	R\$ 12.397,86	R\$ 1.358.677,79	R\$ 1.230.190,03	R\$ 128.487,76	R\$ 25.311.078,47
2024	1 / 2	1 / 10	R\$ 3.373,66	R\$ 1.431.794,79	R\$ 1.224.122,02	R\$ 207.672,77	R\$ 25.518.751,24
2025	1 / 3	3 / 13	R\$ 7.829,47	R\$ 1.363.606,05	R\$ 1.266.951,75	R\$ 96.654,30	R\$ 25.615.405,53
2026	1 / 3	1 / 14	R\$ 8.762,40	R\$ 1.297.832,42	R\$ 1.302.823,93	-R\$ 4.991,51	R\$ 25.610.414,02
2027	1 / 4	3 / 17	R\$ 11.966,40	R\$ 1.235.021,11	R\$ 1.336.723,04	-R\$ 101.701,92	R\$ 25.508.712,10
2028	1 / 5	3 / 20	R\$ 6.547,45	R\$ 1.182.463,42	R\$ 1.322.630,81	-R\$ 140.167,39	R\$ 25.368.544,71
2029	1 / 6	7 / 27	R\$ 22.008,97	R\$ 1.088.729,13	R\$ 1.449.034,39	-R\$ 360.305,26	R\$ 25.008.239,45
2030	1 / 7	5 / 32	R\$ 17.964,60	R\$ 1.009.063,72	R\$ 1.520.497,93	-R\$ 511.434,21	R\$ 24.496.805,24
2031	1 / 8	3 / 35	R\$ 8.718,61	R\$ 956.876,43	R\$ 1.507.481,23	-R\$ 550.604,80	R\$ 23.946.200,44
2032	1 / 9	3 / 38	R\$ 8.494,49	R\$ 905.772,56	R\$ 1.494.561,61	-R\$ 588.789,05	R\$ 23.357.411,40
2033	1 / 11	4 / 42	R\$ 10.472,43	R\$ 854.607,05	R\$ 1.490.323,72	-R\$ 635.716,68	R\$ 22.721.694,72
2034	1 / 12	4 / 46	R\$ 14.602,02	R\$ 789.111,37	R\$ 1.504.294,79	-R\$ 715.183,42	R\$ 22.006.511,30
2035	1 / 13	4 / 50	R\$ 8.465,05	R\$ 748.115,48	R\$ 1.473.006,89	-R\$ 724.891,42	R\$ 21.281.619,88
2036	1 / 15	2 / 52	R\$ 4.450,53	R\$ 714.671,97	R\$ 1.416.613,26	-R\$ 701.941,29	R\$ 20.579.678,59
2037	2 / 16	3 / 55	R\$ 12.400,07	R\$ 663.994,24	R\$ 1.411.327,78	-R\$ 747.333,54	R\$ 19.832.345,05
2038	2 / 18	5 / 60	R\$ 15.334,08	R\$ 610.927,87	R\$ 1.413.723,60	-R\$ 802.795,72	R\$ 19.029.549,32
2039	2 / 20	4 / 64	R\$ 12.705,01	R\$ 564.778,67	R\$ 1.397.746,92	-R\$ 832.968,24	R\$ 18.196.581,08
2040	2 / 22	6 / 70	R\$ 16.331,25	R\$ 510.203,30	R\$ 1.400.628,88	-R\$ 890.425,58	R\$ 17.306.155,50
2041	2 / 23	4 / 74	R\$ 10.052,94	R\$ 473.801,22	R\$ 1.365.403,44	-R\$ 891.602,21	R\$ 16.414.553,29
2042	2 / 25	2 / 76	R\$ 5.647,51	R\$ 446.481,98	R\$ 1.308.268,12	-R\$ 861.786,14	R\$ 15.552.767,15
2043	2 / 27	2 / 78	R\$ 7.837,04	R\$ 415.178,12	R\$ 1.267.793,75	-R\$ 852.615,63	R\$ 14.700.151,52
2044	2 / 30	3 / 81	R\$ 6.302,59	R\$ 386.708,67	R\$ 1.220.499,94	-R\$ 833.791,27	R\$ 13.866.360,25
2045	2 / 32	2 / 83	R\$ 6.870,58	R\$ 359.600,29	R\$ 1.171.333,15	-R\$ 811.732,86	R\$ 13.054.627,40
2046	2 / 34	2 / 85	R\$ 5.272,70	R\$ 335.938,96	R\$ 1.120.479,61	-R\$ 784.540,65	R\$ 12.270.086,75
2047	2 / 36	2 / 87	R\$ 3.674,68	R\$ 316.973,41	R\$ 1.060.805,67	-R\$ 743.832,26	R\$ 11.526.254,49
2048	2 / 39	4 / 91	R\$ 18.321,98	R\$ 278.874,12	R\$ 1.061.322,17	-R\$ 782.448,06	R\$ 10.743.806,43
2049	2 / 41	3 / 94	R\$ 5.822,88	R\$ 258.935,77	R\$ 1.011.240,14	-R\$ 752.304,37	R\$ 9.991.502,06
2050	2 / 44	2 / 96	R\$ 5.171,04	R\$ 240.037,31	R\$ 961.958,51	-R\$ 721.921,20	R\$ 9.269.580,86
2051	3 / 46	2 / 98	R\$ 4.298,50	R\$ 223.796,90	R\$ 910.133,83	-R\$ 686.336,94	R\$ 8.583.243,93

Exercício	Novas Pensões (qtde ano) / acumulado	Novas Aposentadorias (qtde ano) / acumulado	Novas Aposentadorias	Receita previdenciária	Despesa previdenciária	Resultado previdenciário	Saldo financeiro
2052	3 / 49	0 / 98	R\$ 0,00	R\$ 214.357,26	R\$ 845.580,29	-R\$ 631.223,03	R\$ 7.952.020,90
2053	3 / 51	0 / 98	R\$ 0,00	R\$ 205.333,94	R\$ 784.980,95	-R\$ 579.647,01	R\$ 7.372.373,89
2054	3 / 54	2 / 100	R\$ 5.410,91	R\$ 190.038,20	R\$ 744.013,92	-R\$ 553.975,72	R\$ 6.818.398,16
2055	3 / 57	1 / 101	R\$ 3.842,21	R\$ 177.758,79	R\$ 699.150,31	-R\$ 521.391,52	R\$ 6.297.006,64
2056	3 / 59	0 / 101	R\$ 0,00	R\$ 170.458,14	R\$ 645.715,95	-R\$ 475.257,81	R\$ 5.821.748,84
2057	3 / 62	0 / 101	R\$ 0,00	R\$ 25.906,41	R\$ 595.729,66	-R\$ 569.823,25	R\$ 5.251.925,58
2058	3 / 65	0 / 101	R\$ 0,00	R\$ 23.226,92	R\$ 548.444,52	-R\$ 525.217,60	R\$ 4.726.707,99
2059	3 / 68	0 / 101	R\$ 0,00	R\$ 20.759,62	R\$ 503.957,39	-R\$ 483.197,77	R\$ 4.243.510,21
2060	3 / 70	0 / 101	R\$ 0,00	R\$ 18.494,16	R\$ 461.985,70	-R\$ 443.491,54	R\$ 3.800.018,67
2061	3 / 73	0 / 101	R\$ 0,00	R\$ 16.419,61	R\$ 423.099,53	-R\$ 406.679,92	R\$ 3.393.338,75
2062	3 / 76	0 / 101	R\$ 0,00	R\$ 14.525,20	R\$ 386.226,00	-R\$ 371.700,80	R\$ 3.021.637,95
2063	3 / 78	0 / 101	R\$ 0,00	R\$ 12.800,23	R\$ 351.784,02	-R\$ 338.983,79	R\$ 2.682.654,16
2064	3 / 81	0 / 101	R\$ 0,00	R\$ 11.234,16	R\$ 319.693,77	-R\$ 308.459,61	R\$ 2.374.194,55
2065	3 / 83	0 / 101	R\$ 0,00	R\$ 9.816,81	R\$ 289.857,37	-R\$ 280.040,56	R\$ 2.094.153,99
2066	3 / 86	0 / 101	R\$ 0,00	R\$ 8.539,11	R\$ 262.166,56	-R\$ 253.627,45	R\$ 1.840.526,54
2067	2 / 88	0 / 101	R\$ 0,00	R\$ 7.391,85	R\$ 236.501,06	-R\$ 229.109,22	R\$ 1.611.417,33
2068	2 / 91	0 / 101	R\$ 0,00	R\$ 6.365,91	R\$ 212.741,70	-R\$ 206.375,80	R\$ 1.405.041,53
2069	2 / 93	0 / 101	R\$ 0,00	R\$ 5.452,53	R\$ 190.770,02	-R\$ 185.317,49	R\$ 1.219.724,04
2070	2 / 95	0 / 101	R\$ 0,00	R\$ 4.643,18	R\$ 170.472,85	-R\$ 165.829,68	R\$ 1.053.894,36
2071	2 / 97	0 / 101	R\$ 0,00	R\$ 3.929,63	R\$ 151.746,26	-R\$ 147.816,64	R\$ 906.077,73
2072	2 / 99	0 / 101	R\$ 0,00	R\$ 3.303,87	R\$ 134.499,71	-R\$ 131.195,84	R\$ 774.881,88
2073	2 / 101	0 / 101	R\$ 0,00	R\$ 2.757,96	R\$ 118.660,65	-R\$ 115.902,69	R\$ 658.979,20
2074	2 / 103	0 / 101	R\$ 0,00	R\$ 2.284,31	R\$ 104.166,82	-R\$ 101.882,51	R\$ 557.096,68
2075	2 / 105	0 / 101	R\$ 0,00	R\$ 1.875,81	R\$ 90.956,29	-R\$ 89.080,47	R\$ 468.016,21
2076	2 / 107	0 / 101	R\$ 0,00	R\$ 1.526,10	R\$ 78.969,65	-R\$ 77.443,55	R\$ 390.572,66
2077	2 / 108	0 / 101	R\$ 0,00	R\$ 1.229,27	R\$ 68.151,45	-R\$ 66.922,18	R\$ 323.650,48
2078	1 / 110	0 / 101	R\$ 0,00	R\$ 979,75	R\$ 58.443,50	-R\$ 57.463,75	R\$ 266.186,73
2079	1 / 111	0 / 101	R\$ 0,00	R\$ 772,25	R\$ 49.789,57	-R\$ 49.017,32	R\$ 217.169,41
2080	1 / 112	0 / 101	R\$ 0,00	R\$ 601,68	R\$ 42.128,94	-R\$ 41.527,26	R\$ 175.642,15
2081	1 / 114	0 / 101	R\$ 0,00	R\$ 463,13	R\$ 35.386,77	-R\$ 34.923,64	R\$ 140.718,51
2082	1 / 115	0 / 101	R\$ 0,00	R\$ 352,04	R\$ 29.483,72	-R\$ 29.131,68	R\$ 111.586,83
2083	1 / 116	0 / 101	R\$ 0,00	R\$ 264,12	R\$ 24.349,56	-R\$ 24.085,44	R\$ 87.501,39
2084	1 / 116	0 / 101	R\$ 0,00	R\$ 195,33	R\$ 19.916,52	-R\$ 19.721,19	R\$ 67.780,20

Exercício	Novas Pensões (qtde ano) / acumulado	Novas Aposentadorias (qtde ano) / acumulado	Novas Aposentadorias	Receita previdenciária	Despesa previdenciária	Resultado previdenciário	Saldo financeiro
2085	1 / 117	0 / 101	R\$ 0,00	R\$ 142,11	R\$ 16.114,89	-R\$ 15.972,78	R\$ 51.807,42
2086	1 / 118	0 / 101	R\$ 0,00	R\$ 101,58	R\$ 12.883,39	-R\$ 12.781,81	R\$ 39.025,61
2087	1 / 118	0 / 101	R\$ 0,00	R\$ 71,22	R\$ 10.166,03	-R\$ 10.094,81	R\$ 28.930,80
2088	0 / 119	0 / 101	R\$ 0,00	R\$ 48,91	R\$ 7.906,61	-R\$ 7.857,70	R\$ 21.073,10
2089	0 / 119	0 / 101	R\$ 0,00	R\$ 32,88	R\$ 6.046,48	-R\$ 6.013,60	R\$ 15.059,50
2090	0 / 119	0 / 101	R\$ 0,00	R\$ 21,59	R\$ 4.536,79	-R\$ 4.515,21	R\$ 10.544,29
2091	0 / 120	0 / 101	R\$ 0,00	R\$ 13,73	R\$ 3.333,08	-R\$ 3.319,34	R\$ 7.224,95
2092	0 / 120	0 / 101	R\$ 0,00	R\$ 8,39	R\$ 2.394,13	-R\$ 2.385,75	R\$ 4.839,20
2093	0 / 120	0 / 101	R\$ 0,00	R\$ 4,89	R\$ 1.680,65	-R\$ 1.675,76	R\$ 3.163,44
2094	0 / 120	0 / 101	R\$ 0,00	R\$ 2,69	R\$ 1.152,83	-R\$ 1.150,14	R\$ 2.013,30
2095	0 / 120	0 / 101	R\$ 0,00	R\$ 1,34	R\$ 770,94	-R\$ 769,60	R\$ 1.243,70
2096	0 / 120	0 / 101	R\$ 0,00	R\$ 0,57	R\$ 501,09	-R\$ 500,52	R\$ 743,18

\* Em quantidade de concessões / Número acumulado

\*\* Em valores monetários (folha de benefícios dos nossos assistidos)

Ressalta-se que, assim como os cálculos atuariais, as projeções apresentadas são extremamente sensíveis às hipóteses atuariais adotadas e às informações cadastrais disponíveis. Assim, a alteração destas pode impactar profundamente na apresentação dos resultados demonstrados.

Observa-se pela projeção atuarial acima que, confirmando-se as hipóteses adotadas, o plano de benefícios comportará os benefícios futuros com base nas contribuições arrecadadas e com o plano de amortização vigente, bem como na rentabilidade auferida pelo patrimônio pelos próximos 120 anos.

Uma vez que a situação de superávit financeiro (receitas mensais superiores às despesas mensais) deixar de ser observada, o processo de capitalização das reservas matemáticas ficará extremamente comprometido; razão pela qual deverão ser tomadas ações para o equilíbrio do plano de benefícios.

Insta informar que se trata de cálculos considerando uma massa fechada de segurados. O intuito de se realizar tais cálculos é buscar saber se o patrimônio atual, somado às contribuições futuras, será suficiente para arcar com todos os benefícios futuros, com base nas hipóteses atuariais adotadas. Sabe-se que na prática, com o ingresso de novos servidores, o fluxo atuarial apresentará alterações ano após ano e por isso a necessidade da realização dos cálculos atuariais anualmente. As reavaliações têm também como objetivo observar se as premissas adotadas estão adequadas ou não à realidade da massa de segurados.

O Gráfico a seguir apresenta o fluxo atuarial estimado das receitas e despesas previdenciárias do **FPSM**.

**GRÁFICO 19. PROJEÇÃO ATUARIAL DAS RECEITAS E DESPESAS PREVIDENCIÁRIAS**

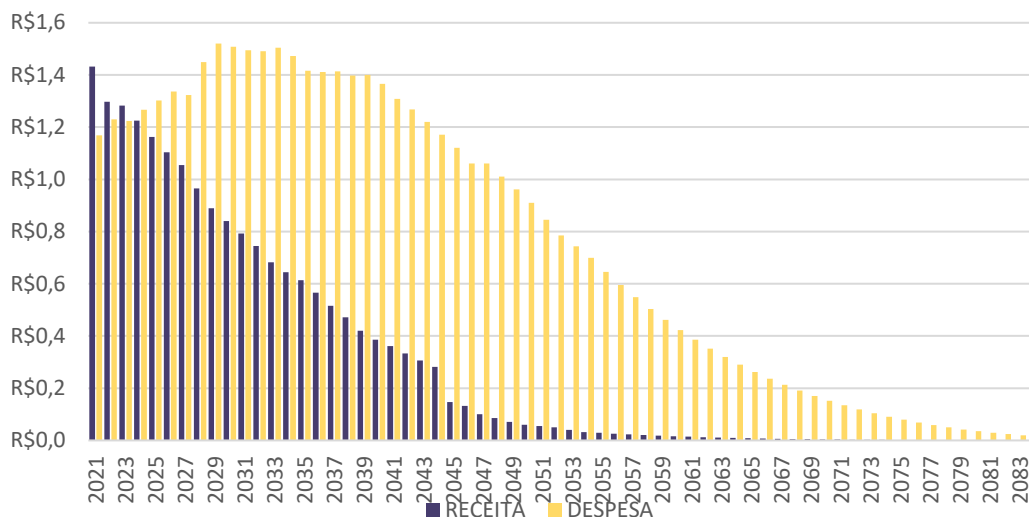

Destaca-se que as projeções atuariais podem também ser utilizadas pelos gestores financeiros para otimizar a alocação dos recursos do RPPS, buscando comprar os melhores títulos cujos vencimentos sejam compatíveis com o fluxo do passivo. À técnica de compatibilização de ativos e passivos previdenciários se dá o nome de ALM (Asset Liability Management). Existem diversos modelos de ALM no mercado, desde os mais simples e determinísticos, até os complexos sistemas estocásticos.

A fim de atender ao disposto no inciso I do §2º do artigo 10 da Portaria nº 464/2018 segue apresentado uma tabela dos fluxos atuariais que representaria a situação de equilíbrio atuarial:

**TABELA 48. PROJEÇÃO ATUARIAL DE RECEITAS E DESPESAS PREVIDENCIÁRIAS PLANO DE CUSTEIO PROPOSTO**

Exercício	Receita previdenciária	Despesa previdenciária	Resultado previdenciário	Saldo financeiro
2022	R\$ 1.397.515,82	R\$ 1.168.443,55	R\$ 229.072,27	R\$ 25.147.598,45
2023	R\$ 1.338.187,21	R\$ 1.230.190,03	R\$ 107.997,19	R\$ 25.255.595,63
2024	R\$ 1.418.791,27	R\$ 1.224.122,02	R\$ 194.669,26	R\$ 25.450.264,89
2025	R\$ 1.351.650,24	R\$ 1.266.951,75	R\$ 84.698,49	R\$ 25.534.963,38
2026	R\$ 1.287.269,02	R\$ 1.302.823,93	-R\$ 15.554,91	R\$ 25.519.408,47
2027	R\$ 1.226.041,84	R\$ 1.336.723,04	-R\$ 110.681,19	R\$ 25.408.727,28
2028	R\$ 1.174.597,44	R\$ 1.322.630,81	-R\$ 148.033,38	R\$ 25.260.693,90
2029	R\$ 1.082.968,08	R\$ 1.449.034,39	-R\$ 366.066,31	R\$ 24.894.627,59
2030	R\$ 1.005.275,71	R\$ 1.520.497,93	-R\$ 515.222,22	R\$ 24.379.405,37
2031	R\$ 954.094,75	R\$ 1.507.481,23	-R\$ 553.386,49	R\$ 23.826.018,88
2032	R\$ 903.911,56	R\$ 1.494.561,61	-R\$ 590.650,05	R\$ 23.235.368,82
2033	R\$ 853.727,99	R\$ 1.490.323,72	-R\$ 636.595,74	R\$ 22.598.773,09
2034	R\$ 789.160,61	R\$ 1.504.294,79	-R\$ 715.134,18	R\$ 21.883.638,91
2035	R\$ 748.928,85	R\$ 1.473.006,89	-R\$ 724.078,04	R\$ 21.159.560,87
2036	R\$ 715.981,38	R\$ 1.416.613,26	-R\$ 700.631,88	R\$ 20.458.928,99
2037	R\$ 666.158,02	R\$ 1.411.327,78	-R\$ 745.169,76	R\$ 19.713.759,23
2038	R\$ 614.052,29	R\$ 1.413.723,60	-R\$ 799.671,31	R\$ 18.914.087,93
2039	R\$ 568.641,89	R\$ 1.397.746,92	-R\$ 829.105,03	R\$ 18.084.982,90
2040	R\$ 514.962,28	R\$ 1.400.628,88	-R\$ 885.666,60	R\$ 17.199.316,30
2041	R\$ 479.075,67	R\$ 1.365.403,44	-R\$ 886.327,77	R\$ 16.312.988,53
2042	R\$ 452.033,02	R\$ 1.308.268,12	-R\$ 856.235,10	R\$ 15.456.753,43
2043	R\$ 421.091,52	R\$ 1.267.793,75	-R\$ 846.702,22	R\$ 14.610.051,21
2044	R\$ 392.888,43	R\$ 1.220.499,94	-R\$ 827.611,51	R\$ 13.782.439,70
2045	R\$ 366.012,20	R\$ 1.171.333,15	-R\$ 805.320,95	R\$ 12.977.118,75
2046	R\$ 342.514,52	R\$ 1.120.479,61	-R\$ 777.965,09	R\$ 12.199.153,66
2047	R\$ 323.610,18	R\$ 1.060.805,67	-R\$ 737.195,49	R\$ 11.461.958,17
2048	R\$ 286.071,91	R\$ 1.061.322,17	-R\$ 775.250,26	R\$ 10.686.707,90
2049	R\$ 266.219,85	R\$ 1.011.240,14	-R\$ 745.020,30	R\$ 9.941.687,61
2050	R\$ 247.377,28	R\$ 961.958,51	-R\$ 714.581,23	R\$ 9.227.106,38
2051	R\$ 231.137,52	R\$ 910.133,83	-R\$ 678.996,31	R\$ 8.548.110,07
2052	R\$ 221.548,82	R\$ 845.580,29	-R\$ 624.031,47	R\$ 7.924.078,60
2053	R\$ 212.373,03	R\$ 784.980,95	-R\$ 572.607,92	R\$ 7.351.470,68
2054	R\$ 197.074,67	R\$ 744.013,92	-R\$ 546.939,25	R\$ 6.804.531,42
2055	R\$ 184.730,32	R\$ 699.150,31	-R\$ 514.419,99	R\$ 6.290.111,43
2056	R\$ 177.481,02	R\$ 645.715,95	-R\$ 468.234,93	R\$ 5.821.876,50
2057	R\$ 25.851,65	R\$ 595.729,66	-R\$ 569.878,01	R\$ 5.251.998,49
2058	R\$ 23.191,81	R\$ 548.444,52	-R\$ 525.252,70	R\$ 4.726.745,79
2059	R\$ 20.738,93	R\$ 503.957,39	-R\$ 483.218,46	R\$ 4.243.527,33
2060	R\$ 18.483,38	R\$ 461.985,70	-R\$ 443.502,33	R\$ 3.800.025,00
2061	R\$ 16.414,96	R\$ 423.099,53	-R\$ 406.684,57	R\$ 3.393.340,44
2062	R\$ 14.523,76	R\$ 386.226,00	-R\$ 371.702,24	R\$ 3.021.638,19
2063	R\$ 12.799,99	R\$ 351.784,02	-R\$ 338.984,03	R\$ 2.682.654,16
2064	R\$ 11.234,15	R\$ 319.693,77	-R\$ 308.459,62	R\$ 2.374.194,54
2065	R\$ 9.816,81	R\$ 289.857,37	-R\$ 280.040,56	R\$ 2.094.153,98
2066	R\$ 8.539,11	R\$ 262.166,56	-R\$ 253.627,45	R\$ 1.840.526,54
2067	R\$ 7.391,85	R\$ 236.501,06	-R\$ 229.109,22	R\$ 1.611.417,32
2068	R\$ 6.365,91	R\$ 212.741,70	-R\$ 206.375,80	R\$ 1.405.041,52
2069	R\$ 5.452,53	R\$ 190.770,02	-R\$ 185.317,49	R\$ 1.219.724,03
2070	R\$ 4.643,18	R\$ 170.472,85	-R\$ 165.829,68	R\$ 1.053.894,36

Exercício	Receita previdenciária	Despesa previdenciária	Resultado previdenciário	Saldo financeiro
2071	R\$ 3.929,63	R\$ 151.746,26	-R\$ 147.816,64	R\$ 906.077,72
2072	R\$ 3.303,87	R\$ 134.499,71	-R\$ 131.195,84	R\$ 774.881,88
2073	R\$ 2.757,96	R\$ 118.660,65	-R\$ 115.902,69	R\$ 658.979,19
2074	R\$ 2.284,31	R\$ 104.166,82	-R\$ 101.882,51	R\$ 557.096,68
2075	R\$ 1.875,81	R\$ 90.956,29	-R\$ 89.080,47	R\$ 468.016,20
2076	R\$ 1.526,10	R\$ 78.969,65	-R\$ 77.443,55	R\$ 390.572,65
2077	R\$ 1.229,27	R\$ 68.151,45	-R\$ 66.922,18	R\$ 323.650,47
2078	R\$ 979,75	R\$ 58.443,50	-R\$ 57.463,75	R\$ 266.186,72
2079	R\$ 772,25	R\$ 49.789,57	-R\$ 49.017,32	R\$ 217.169,40
2080	R\$ 601,68	R\$ 42.128,94	-R\$ 41.527,26	R\$ 175.642,14
2081	R\$ 463,13	R\$ 35.386,77	-R\$ 34.923,64	R\$ 140.718,50
2082	R\$ 352,04	R\$ 29.483,72	-R\$ 29.131,68	R\$ 111.586,82
2083	R\$ 264,12	R\$ 24.349,56	-R\$ 24.085,44	R\$ 87.501,38
2084	R\$ 195,33	R\$ 19.916,52	-R\$ 19.721,19	R\$ 67.780,19
2085	R\$ 142,11	R\$ 16.114,89	-R\$ 15.972,78	R\$ 51.807,41
2086	R\$ 101,58	R\$ 12.883,39	-R\$ 12.781,81	R\$ 39.025,60
2087	R\$ 71,22	R\$ 10.166,03	-R\$ 10.094,81	R\$ 28.930,79
2088	R\$ 48,91	R\$ 7.906,61	-R\$ 7.857,70	R\$ 21.073,09
2089	R\$ 32,88	R\$ 6.046,48	-R\$ 6.013,60	R\$ 15.059,49
2090	R\$ 21,59	R\$ 4.536,79	-R\$ 4.515,21	R\$ 10.544,28
2091	R\$ 13,73	R\$ 3.333,08	-R\$ 3.319,34	R\$ 7.224,94
2092	R\$ 8,39	R\$ 2.394,13	-R\$ 2.385,75	R\$ 4.839,19
2093	R\$ 4,89	R\$ 1.680,65	-R\$ 1.675,76	R\$ 3.163,43
2094	R\$ 2,69	R\$ 1.152,83	-R\$ 1.150,14	R\$ 2.013,29
2095	R\$ 1,34	R\$ 770,94	-R\$ 769,60	R\$ 1.243,69
2096	R\$ 0,57	R\$ 501,09	-R\$ 500,52	R\$ 743,17

### 5.1.1. ANÁLISE DAS ELEGIBILIDADES

Em atendimento ao art. 29 da Portaria nº 464 de 2018, destaca-se a seguir a quantidade de segurados ativos considerados como riscos iminentes, distribuídos nos primeiros anos da projeção atuarial, uma vez que atenderiam às condições de elegibilidade para a entrada em aposentadoria na data focal da avaliação atuarial, conforme já explicitado anteriormente neste relatório.

**TABELA 49. PROJEÇÃO DE RISCO IMINENTE – FUNDO EM CAPITALIZAÇÃO**

Exercício	Novos benefícios	Despesas com novos benefícios	Variação	Despesa previdenciária	Variação
2018	5	R\$ 13.014,60	0,00%	R\$ 0,00	0,00%
2019	4	R\$ 19.281,39	48,15%	R\$ 757.852,98	
2020	1	R\$ 1.908,81	-90,10%	R\$ 876.049,09	15,60%
2021	1	R\$ 2.241,02	17,40%	R\$ 918.448,31	4,84%
2022	5	R\$ 14.670,75	554,65%	R\$ 1.168.443,55	27,22%
2023	4	R\$ 12.397,86	-15,49%	R\$ 1.230.190,03	5,28%
2024	1	R\$ 3.373,66	-72,79%	R\$ 1.224.122,02	-0,49%
2025	3	R\$ 7.829,47	132,08%	R\$ 1.266.951,75	3,50%

**ANEXO 6 – TÁBUAS EM GERAL**

<b>IDADE (X)</b>	<b>IBGE 2020 Mulheres - Tábua de Mortalidade de Válidos e de Inválidos - FEMININA</b>	<b>IBGE 2020 Homens - Tábua de Mortalidade de Válidos e de Inválidos - MASCULINA</b>	<b>ALVARO VINDAS - Tábua de Entrada em Invalidez</b>
0	0,010635	0,012426	0,000000
1	0,000710	0,000861	0,000000
2	0,000446	0,000570	0,000000
3	0,000334	0,000441	0,000000
4	0,000270	0,000367	0,000000
5	0,000229	0,000318	0,000000
6	0,000202	0,000284	0,000000
7	0,000183	0,000261	0,000000
8	0,000171	0,000247	0,000000
9	0,000165	0,000241	0,000000
10	0,000167	0,000247	0,000000
11	0,000178	0,000267	0,000000
12	0,000212	0,000307	0,000000
13	0,000253	0,000379	0,000000
14	0,000290	0,000500	0,000000
15	0,000330	0,000986	0,000575
16	0,000376	0,001260	0,000573
17	0,000413	0,001509	0,000572
18	0,000435	0,001712	0,000570
19	0,000447	0,001876	0,000569
20	0,000457	0,002039	0,000569
21	0,000472	0,002197	0,000569
22	0,000487	0,002300	0,000569
23	0,000506	0,002334	0,000570
24	0,000527	0,002317	0,000572
25	0,000550	0,002275	0,000575
26	0,000575	0,002240	0,000579
27	0,000604	0,002221	0,000583
28	0,000640	0,002232	0,000589
29	0,000681	0,002268	0,000596
30	0,000728	0,002309	0,000605
31	0,000779	0,002348	0,000615
32	0,000830	0,002396	0,000628
33	0,000880	0,002456	0,000643
34	0,000932	0,002527	0,000660
35	0,000990	0,002612	0,000681
36	0,001058	0,002711	0,000704
37	0,001137	0,002822	0,000732
38	0,001229	0,002947	0,000764
39	0,001333	0,003088	0,000801
40	0,001448	0,003246	0,000844
41	0,001574	0,003426	0,000893
42	0,001719	0,003634	0,000949
43	0,001884	0,003871	0,001014
44	0,002067	0,004139	0,001088
45	0,002268	0,004433	0,001174
46	0,002481	0,004754	0,001271
47	0,002701	0,005105	0,001383
48	0,002925	0,005488	0,001511





<b>IDADE (X)</b>	<b>IBGE 2020 Mulheres - Tábua de Mortalidade de Válidos e de Inválidos - FEMININA</b>	<b>IBGE 2020 Homens - Tábua de Mortalidade de Válidos e de Inválidos - MASCULINA</b>	<b>ALVARO VINDAS - Tábua de Entrada em Invalidez</b>
49	0,003157	0,005905	0,001657
50	0,003409	0,006354	0,001823
51	0,003682	0,006837	0,002014
52	0,003973	0,007356	0,002231
53	0,004282	0,007912	0,002479
54	0,004614	0,008507	0,002762
55	0,004978	0,009151	0,003089
56	0,005377	0,009840	0,003452
57	0,005808	0,010562	0,003872
58	0,006273	0,011314	0,004350
59	0,006779	0,012109	0,004895
60	0,007335	0,012965	0,005516
61	0,007955	0,013904	0,006223
62	0,008648	0,014935	0,007029
63	0,009427	0,016074	0,007947
64	0,010296	0,017330	0,008993
65	0,011247	0,018675	0,010183
66	0,012292	0,020143	0,011542
67	0,013461	0,021815	0,013087
68	0,014773	0,023736	0,014847
69	0,016229	0,025895	0,016852
70	0,017806	0,028230	0,019135
71	0,019520	0,030728	0,021734
72	0,021429	0,033459	0,024695
73	0,023565	0,036448	0,028066
74	0,025929	0,039704	0,031904
75	0,028470	0,043212	0,036275
76	0,031210	0,046987	0,041252
77	0,034246	0,051089	0,046919
78	0,037633	0,055558	0,053371
79	0,041376	0,060423	0,060718
80	0,045446	0,064707	0,069084
81	0,049673	0,069244	0,078608
82	0,054081	0,074071	0,089453
83	0,058696	0,079227	0,101800
84	0,063550	0,084762	0,115859
85	0,068679	0,090735	0,131805
86	0,074124	0,097214	0,150090
87	0,079933	0,104283	0,170840
88	0,086165	0,112047	0,194465
89	0,092889	0,120630	0,221363
90	0,100187	0,130191	0,251988
91	0,108161	0,140930	0,000000
92	0,116937	0,153100	0,000000
93	0,126667	0,167035	0,000000
94	0,137550	0,183170	0,000000
95	0,149833	0,202091	0,000000
96	0,163840	0,224602	0,000000
97	0,179998	0,251825	0,000000
98	0,198877	0,285358	0,000000
99	0,221256	0,327534	0,000000
100	0,248224	0,381789	0,000000



<b>IDADE (X)</b>	<b>IBGE 2020 Mulheres - Tábua de Mortalidade de Válidos e de Inválidos - FEMININA</b>	<b>IBGE 2020 Homens - Tábua de Mortalidade de Válidos e de Inválidos - MASCULINA</b>	<b>ALVARO VINDAS - Tábua de Entrada em Invalidez</b>
101	0,281330	0,453156	0,000000
102	0,322823	0,548475	0,000000
103	0,376024	0,674234	0,000000
104	0,445801	0,824382	0,000000
105	0,538851	0,951547	0,000000
106	0,661938	0,996961	0,000000
107	0,811089	0,999990	0,000000
108	0,943363	1,000000	0,000000
109	0,995762	1,000000	0,000000
110	0,999981	1,000000	0,000000
111	1,000000	1,000000	0,000000

## ANEXO 7 – PROJEÇÕES ATUARIAIS (RREO)

### 7.1. FUNDO EM CAPITALIZAÇÃO (PLANO PREVIDENCIÁRIO)

**TABELA 50. PROJEÇÃO ATUARIAL PARA RREO – FUNDO EM CAPITALIZAÇÃO**

Exercício	Receita previdenciária	Despesa previdenciária	Resultado previdenciário	Saldo financeiro
2022	R\$ 1.432.508,08	R\$ 1.168.443,55	R\$ 264.064,53	R\$ 25.182.590,71
2023	R\$ 1.358.677,79	R\$ 1.230.190,03	R\$ 128.487,76	R\$ 25.311.078,47
2024	R\$ 1.431.794,79	R\$ 1.224.122,02	R\$ 207.672,77	R\$ 25.518.751,24
2025	R\$ 1.363.606,05	R\$ 1.266.951,75	R\$ 96.654,30	R\$ 25.615.405,53
2026	R\$ 1.297.832,42	R\$ 1.302.823,93	-R\$ 4.991,51	R\$ 25.610.414,02
2027	R\$ 1.235.021,11	R\$ 1.336.723,04	-R\$ 101.701,92	R\$ 25.508.712,10
2028	R\$ 1.182.463,42	R\$ 1.322.630,81	-R\$ 140.167,39	R\$ 25.368.544,71
2029	R\$ 1.088.729,13	R\$ 1.449.034,39	-R\$ 360.305,26	R\$ 25.008.239,45
2030	R\$ 1.009.063,72	R\$ 1.520.497,93	-R\$ 511.434,21	R\$ 24.496.805,24
2031	R\$ 956.876,43	R\$ 1.507.481,23	-R\$ 550.604,80	R\$ 23.946.200,44
2032	R\$ 905.772,56	R\$ 1.494.561,61	-R\$ 588.789,05	R\$ 23.357.411,40
2033	R\$ 854.607,05	R\$ 1.490.323,72	-R\$ 635.716,68	R\$ 22.721.694,72
2034	R\$ 789.111,37	R\$ 1.504.294,79	-R\$ 715.183,42	R\$ 22.006.511,30
2035	R\$ 748.115,48	R\$ 1.473.006,89	-R\$ 724.891,42	R\$ 21.281.619,88
2036	R\$ 714.671,97	R\$ 1.416.613,26	-R\$ 701.941,29	R\$ 20.579.678,59
2037	R\$ 663.994,24	R\$ 1.411.327,78	-R\$ 747.333,54	R\$ 19.832.345,05
2038	R\$ 610.927,87	R\$ 1.413.723,60	-R\$ 802.795,72	R\$ 19.029.549,32
2039	R\$ 564.778,67	R\$ 1.397.746,92	-R\$ 832.968,24	R\$ 18.196.581,08
2040	R\$ 510.203,30	R\$ 1.400.628,88	-R\$ 890.425,58	R\$ 17.306.155,50
2041	R\$ 473.801,22	R\$ 1.365.403,44	-R\$ 891.602,21	R\$ 16.414.553,29
2042	R\$ 446.481,98	R\$ 1.308.268,12	-R\$ 861.786,14	R\$ 15.552.767,15
2043	R\$ 415.178,12	R\$ 1.267.793,75	-R\$ 852.615,63	R\$ 14.700.151,52
2044	R\$ 386.708,67	R\$ 1.220.499,94	-R\$ 833.791,27	R\$ 13.866.360,25
2045	R\$ 359.600,29	R\$ 1.171.333,15	-R\$ 811.732,86	R\$ 13.054.627,40
2046	R\$ 335.938,96	R\$ 1.120.479,61	-R\$ 784.540,65	R\$ 12.270.086,75
2047	R\$ 316.973,41	R\$ 1.060.805,67	-R\$ 743.832,26	R\$ 11.526.254,49
2048	R\$ 278.874,12	R\$ 1.061.322,17	-R\$ 782.448,06	R\$ 10.743.806,43
2049	R\$ 258.935,77	R\$ 1.011.240,14	-R\$ 752.304,37	R\$ 9.991.502,06
2050	R\$ 240.037,31	R\$ 961.958,51	-R\$ 721.921,20	R\$ 9.269.580,86
2051	R\$ 223.796,90	R\$ 910.133,83	-R\$ 686.336,94	R\$ 8.583.243,93
2052	R\$ 214.357,26	R\$ 845.580,29	-R\$ 631.223,03	R\$ 7.952.020,90
2053	R\$ 205.333,94	R\$ 784.980,95	-R\$ 579.647,01	R\$ 7.372.373,89
2054	R\$ 190.038,20	R\$ 744.013,92	-R\$ 553.975,72	R\$ 6.818.398,16
2055	R\$ 177.758,79	R\$ 699.150,31	-R\$ 521.391,52	R\$ 6.297.006,64
2056	R\$ 170.458,14	R\$ 645.715,95	-R\$ 475.257,81	R\$ 5.821.748,84
2057	R\$ 25.906,41	R\$ 595.729,66	-R\$ 569.823,25	R\$ 5.251.925,58
2058	R\$ 23.226,92	R\$ 548.444,52	-R\$ 525.217,60	R\$ 4.726.707,99
2059	R\$ 20.759,62	R\$ 503.957,39	-R\$ 483.197,77	R\$ 4.243.510,21
2060	R\$ 18.494,16	R\$ 461.985,70	-R\$ 443.491,54	R\$ 3.800.018,67
2061	R\$ 16.419,61	R\$ 423.099,53	-R\$ 406.679,92	R\$ 3.393.338,75
2062	R\$ 14.525,20	R\$ 386.226,00	-R\$ 371.700,80	R\$ 3.021.637,95
2063	R\$ 12.800,23	R\$ 351.784,02	-R\$ 338.983,79	R\$ 2.682.654,16
2064	R\$ 11.234,16	R\$ 319.693,77	-R\$ 308.459,61	R\$ 2.374.194,55
2065	R\$ 9.816,81	R\$ 289.857,37	-R\$ 280.040,56	R\$ 2.094.153,99
2066	R\$ 8.539,11	R\$ 262.166,56	-R\$ 253.627,45	R\$ 1.840.526,54

Exercício	Receita previdenciária	Despesa previdenciária	Resultado previdenciário	Saldo financeiro
2067	R\$ 7.391,85	R\$ 236.501,06	-R\$ 229.109,22	R\$ 1.611.417,33
2068	R\$ 6.365,91	R\$ 212.741,70	-R\$ 206.375,80	R\$ 1.405.041,53
2069	R\$ 5.452,53	R\$ 190.770,02	-R\$ 185.317,49	R\$ 1.219.724,04
2070	R\$ 4.643,18	R\$ 170.472,85	-R\$ 165.829,68	R\$ 1.053.894,36
2071	R\$ 3.929,63	R\$ 151.746,26	-R\$ 147.816,64	R\$ 906.077,73
2072	R\$ 3.303,87	R\$ 134.499,71	-R\$ 131.195,84	R\$ 774.881,88
2073	R\$ 2.757,96	R\$ 118.660,65	-R\$ 115.902,69	R\$ 658.979,20
2074	R\$ 2.284,31	R\$ 104.166,82	-R\$ 101.882,51	R\$ 557.096,68
2075	R\$ 1.875,81	R\$ 90.956,29	-R\$ 89.080,47	R\$ 468.016,21
2076	R\$ 1.526,10	R\$ 78.969,65	-R\$ 77.443,55	R\$ 390.572,66
2077	R\$ 1.229,27	R\$ 68.151,45	-R\$ 66.922,18	R\$ 323.650,48
2078	R\$ 979,75	R\$ 58.443,50	-R\$ 57.463,75	R\$ 266.186,73
2079	R\$ 772,25	R\$ 49.789,57	-R\$ 49.017,32	R\$ 217.169,41
2080	R\$ 601,68	R\$ 42.128,94	-R\$ 41.527,26	R\$ 175.642,15
2081	R\$ 463,13	R\$ 35.386,77	-R\$ 34.923,64	R\$ 140.718,51
2082	R\$ 352,04	R\$ 29.483,72	-R\$ 29.131,68	R\$ 111.586,83
2083	R\$ 264,12	R\$ 24.349,56	-R\$ 24.085,44	R\$ 87.501,39
2084	R\$ 195,33	R\$ 19.916,52	-R\$ 19.721,19	R\$ 67.780,20
2085	R\$ 142,11	R\$ 16.114,89	-R\$ 15.972,78	R\$ 51.807,42
2086	R\$ 101,58	R\$ 12.883,39	-R\$ 12.781,81	R\$ 39.025,61
2087	R\$ 71,22	R\$ 10.166,03	-R\$ 10.094,81	R\$ 28.930,80
2088	R\$ 48,91	R\$ 7.906,61	-R\$ 7.857,70	R\$ 21.073,10
2089	R\$ 32,88	R\$ 6.046,48	-R\$ 6.013,60	R\$ 15.059,50
2090	R\$ 21,59	R\$ 4.536,79	-R\$ 4.515,21	R\$ 10.544,29
2091	R\$ 13,73	R\$ 3.333,08	-R\$ 3.319,34	R\$ 7.224,95
2092	R\$ 8,39	R\$ 2.394,13	-R\$ 2.385,75	R\$ 4.839,20
2093	R\$ 4,89	R\$ 1.680,65	-R\$ 1.675,76	R\$ 3.163,44
2094	R\$ 2,69	R\$ 1.152,83	-R\$ 1.150,14	R\$ 2.013,30
2095	R\$ 1,34	R\$ 770,94	-R\$ 769,60	R\$ 1.243,70
2096	R\$ 0,57	R\$ 501,09	-R\$ 500,52	R\$ 743,18

## ANEXO 8 – DURAÇÃO DO PASSIVO

A duração do passivo corresponde à média dos prazos dos fluxos de pagamentos de benefícios do RPPS, líquidos das contribuições dos aposentados e pensionistas, ponderada pelos valores presentes desses fluxos.

### 8.1. FUNDO EM CAPITALIZAÇÃO (PLANO PREVIDENCIÁRIO)

Desse modo, considerando os fluxos atuariais estimados nos últimos três exercícios, apurou-se as respectivas durações do passivo (duration), que seguem apresentadas na tabela abaixo. Deve-se considerar, para fins de análise, a alteração da taxa de juros atuarial que influencia a apuração do resultado.

**TABELA 51. EVOLUÇÃO DA DURAÇÃO DO PASSIVO – FUNDO EM CAPITALIZAÇÃO**

Exercício	Duração do passivo (duration) em anos
2018	6,21
2019	19,18
2020	19,26

## ANEXO 9 – GANHOS E PERDAS ATUARIAIS

O balanço de ganhos e perdas atuariais refere-se a um demonstrativo sobre o ajuste entre a realidade e a expectativa que se tinha quando da formulação do plano de custeio, acerca do comportamento das hipóteses ou premissas atuariais.

Nesse sentido, em síntese as análises anteriormente apresentadas no transcorrer desse relatório, segue demonstrados os principais fatores que acarretaram à alteração dos resultados, por meio de estudos de balanço de ganhos e perdas atuariais, sendo a primeira tabela relativa ao ativo garantidor do Plano e a segunda tabela relativa ao passivo atuarial do Plano.

**TABELA 52. GANHOS E PERDAS DOS ATIVOS DO PLANO – EVOLUÇÃO ANUAL**

Ganhos e perdas do ativo*	Valor
Ativos Garantidores no encerramento do exercício anterior	R\$ 23.807.548,81
Meta Atuarial do exercício	15,45%
Receitas referentes a Contribuições, COMPREV e Parcelamentos no exercício**	R\$ 1.477.551,34
Despesas relacionadas a Benefícios e COMPREV no exercício**	R\$ 918.448,31
Ativos Garantidores ESPERADO no encerramento do exercício	R\$ 28.044.918,13
Ativos Garantidores APURADO no encerramento do exercício	R\$ 24.918.526,18
<b>Ganho / Perda dos Ativos</b>	<b>-R\$ 3.126.391,95</b>

\* Análise aproximada (evolução anual).

\*\* Valores aproximados, extraídos de informações repassadas à Lumens Atuarial.

**TABELA 53. GANHOS E PERDAS DO PASSIVO ATUARIAL DO PLANO**

Ganhos e perdas do passivo atuarial*	2020*	2021	Valor
Alteração da tábua biométrica	IBGE 2019 - M / IBGE 2019 - F	IBGE 2020 - M / IBGE 2020 - F	-R\$ 112.859,81
Alteração da hipótese de crescimento da remuneração	1,90% / 1,85%	1,90% / 1,85%	R\$ 0,00
Alteração da hipótese de juros	5,43%	4,90%	-R\$ 3.483.976,66
<b>Ganho / Perda do Passivo Atuarial</b>			<b>-R\$ 3.596.836,46</b>

\* Análises isoladas.

## ANEXO 10 – VIABILIDADE DO PLANO DE CUSTEIO

A fim de atender o dispositivo 64, da Portaria nº 464/2018, que estabelece a necessidade de o ente federativo demonstrar a adequação do plano de custeio do RPPS à capacidade orçamentária, financeira e fiscal, seguem apresentadas as análises realizadas.

Ressalta-se que para as análises, foram informadas pelo **FPSM**, as despesas executadas e discriminadas com pessoal, relativas aos últimos 12 meses, além de outros dados, como o histórico dos últimos 5 anos (2017 a 2021) e a projeção para o próximo ano, tanto da Receita Corrente Líquida – RCL como da Despesa Total com Pessoal – DTP, abaixo apresentadas.

**TABELA 54. DESPESAS COM PESSOAL**

Despesa com pessoal	Despesas executadas (últimos 12 meses)*
DESPESA BRUTA COM PESSOAL (I)	R\$ 9.085.590,06
Pessoal Ativo (contratados, celetistas, vinculados ao RPPS e outros)	R\$ 8.167.141,75
Pessoal Inativo e Pensionistas	R\$ 918.448,31
Outras despesas de pessoal de contratos de terceirização (§ 1º do art. 18 da LRF)	R\$ 0,00
DESPESAS NÃO COMPUTADAS (§ 1º do art. 19 da LRF) (II)	R\$ 0,00
Indenizações por Demissão e Incentivos à Demissão Voluntária	R\$ 0,00
Decorrentes de Decisão Judicial de período anterior ao da apuração	R\$ 0,00
Despesas de Exercícios Anteriores de período anterior ao da apuração	R\$ 0,00
Inativos e Pensionistas com Recursos Vinculados	R\$ 0,00
DESPESA LÍQUIDA COM PESSOAL (III) = (I - II)	R\$ 9.085.590,06
DESPESA TOTAL COM PESSOAL - DTP (IV) = (III a + III b)	R\$ 9.085.590,06

\* Os valores informados podem apresentar divergência em relação àqueles informados nos registros contábeis, uma vez que não constam os valores inscritos em restos a pagar e não processados.

**TABELA 55. APURAÇÃO DO CUMPRIMENTO DO LIMITE LEGAL**

Apuração do cumprimento do limite legal	Valor
RECEITA CORRENTE LÍQUIDA - RCL (V)	R\$ 19.091.920,93
% do DESPESA TOTAL COM PESSOAL - DTP sobre a RCL (VI) = (IV/V)*100	47,59%
LIMITE MÁXIMO (incisos I, II e III, art. 20 da LRF) - <%>	60,00%
LIMITE PRUDENCIAL (parágrafo único, art. 22 da LRF) - <%>	57,00%
LIMITE DE ALERTA (inciso II do § 1º do art. 59 da LRF) - <%>	54,00%

Deste modo, considerando os limites estabelecidos pela Lei de Responsabilidade Fiscal – LRF<sup>11</sup>, quais sejam o de alerta (54,00%), o prudencial (57,00%) e o máximo (60,00%) dos gastos com DTP em relação a RCL dos Municípios, pode-se inferir, a partir das informações prestadas, que essa proporção corresponde a 47,59%, portanto, inferior aos limites impostos.

O atingimento de quaisquer um dos limites é motivo de preocupação e deve motivar a análise e o monitoramento por parte do Município para que tais despesas não atinjam e, logicamente, não superem o limite máximo permitido.

<sup>11</sup> Lei Complementar nº 101, de 04/05/2000.

Na sequência, foi apurada a variação real do histórico da RCL e da despesa líquida com pessoal relativas aos últimos 5 anos, bem como a variação média deste mesmo período, apuradas em 0,41% e -2,62%, respectivamente.

**TABELA 56. VARIAÇÃO REAL DO HISTÓRICO DA RCL E DA DTP**

Ano	Receita corrente líquida (RCL) - informada	Despesa líquida com pessoal - informada	Inflação do ano	Inflação acumulada	Receita corrente líquida - RCL	Despesa líquida com pessoal	Varição real da receita corrente líquida - RCL	Varição real da despesa líquida com pessoal
2017	R\$ 15.399.686,53	R\$ 7.683.019,07	2,95%	25,71%	R\$ 18.804.553,18	R\$ 9.381.732,57	0,00%	0,00%
2018	R\$ 17.136.985,37	R\$ 8.132.056,42	3,75%	22,11%	R\$ 20.170.486,37	R\$ 9.571.551,22	7,26%	2,02%
2019	R\$ 18.585.008,34	R\$ 8.566.567,30	4,31%	17,70%	R\$ 20.971.777,79	R\$ 9.666.723,98	3,97%	0,99%
2020	R\$ 18.345.616,08	R\$ 8.038.737,29	4,52%	12,84%	R\$ 19.806.896,55	R\$ 8.679.045,57	-5,55%	-10,22%
2021	R\$ 19.091.920,93	R\$ 8.167.141,75	7,97%	7,97%	R\$ 19.091.920,93	R\$ 8.167.141,75	-3,61%	-5,90%

**TABELA 57. VARIAÇÃO MÉDIA DA RCL E DA DTP**

Descrição	Calculado	Informado
Contribuições do Ente + Parcelamentos (Ano: 2021)		R\$ 1.477.551,34
Despesas do RPPS- Benefícios e Administrativas (Ano: 2021)		R\$ 988.117,32
Despesa com Pessoal (exceto RPPS)	R\$ 6.689.590,41	
Dívida Consolidada Líquida - DCL		R\$ 682.000,00
Resultado Atuarial	-R\$ 8.187.671,04	
Varição Média - Receita Corrente Líquida (RCL)	0,41%	
Varição Média - Despesa Líquida com Pessoal	-2,62%	

Assim, a partir das informações anteriores, identificou-se a representatividade de 39,31% do déficit atuarial em relação à RCL de 2021.

Para a projeção da RCL e da despesa líquida com pessoal para os próximos 35 anos, considerou-se a variação média da RCL e da despesa líquida com pessoal apuradas com base no histórico dos últimos 5 anos, conforme demonstrado anteriormente.



**TABELA 58. INCREMENTO DO CUSTEIO ESPECIAL PROPOSTO NA RCL PROJETADA**

Ano	Nº	Receita corrente líquida - RCL	Despesa com pessoal (exceto RPPS)	Pessoal ativo efetivo (código 109001)	Aposentadorias e pensões (códigos 210000 e 220000)	Contribuição patronal (código 121000 - todos os planos)	Contribuição suplementar (código 130101 - todos os planos)	Parcelamentos (código 130201 - todos os planos)	Insuficiência ou excedente financeiro (código 250001 - todos os planos)	Despesa com pessoal - LRF	Evolução dos recursos garantidores
2021	0	R\$ 19.091.920,93	R\$ 8.167.141,75	R\$ 3.773.183,06	R\$ 1.152.265,89	R\$ 653.982,81	R\$ 202.662,37	R\$ 0,00	R\$ 240.296,52	R\$ 9.023.786,93	R\$ 26.391.605,01
2022	1	R\$ 19.171.045,00	R\$ 7.953.197,73	R\$ 3.664.753,26	R\$ 1.353.701,78	R\$ 635.189,34	R\$ 287.010,51	R\$ 0,00	R\$ 118.840,16	R\$ 8.875.397,58	R\$ 27.809.456,99
2023	2	R\$ 19.250.496,99	R\$ 7.744.858,13	R\$ 3.670.664,43	R\$ 1.413.030,00	R\$ 636.213,88	R\$ 442.207,03	R\$ 0,00	R\$ 224.710,85	R\$ 8.823.279,04	R\$ 29.407.842,06
2024	3	R\$ 19.330.278,27	R\$ 7.541.976,12	R\$ 3.616.920,31	R\$ 1.534.137,06	R\$ 626.898,74	R\$ 443.685,00	R\$ 0,00	R\$ 102.560,41	R\$ 8.612.559,86	R\$ 30.956.412,20
2025	4	R\$ 19.410.390,18	R\$ 7.344.408,76	R\$ 3.551.066,16	R\$ 1.654.883,94	R\$ 615.484,64	R\$ 452.050,05	R\$ 0,00	-R\$ 19.758,29	R\$ 8.431.701,74	R\$ 32.452.549,95
2026	5	R\$ 19.490.834,11	R\$ 7.152.016,81	R\$ 3.432.934,02	R\$ 1.781.133,71	R\$ 595.009,52	R\$ 460.568,10	R\$ 0,00	-R\$ 147.478,57	R\$ 8.355.073,00	R\$ 33.888.019,87
2027	6	R\$ 19.571.611,43	R\$ 6.964.664,70	R\$ 3.385.375,06	R\$ 1.848.721,49	R\$ 586.766,42	R\$ 469.251,50	R\$ 0,00	-R\$ 206.915,25	R\$ 8.227.597,86	R\$ 35.331.478,75
2028	7	R\$ 19.652.723,52	R\$ 6.782.220,41	R\$ 3.120.352,78	R\$ 2.124.652,70	R\$ 540.831,72	R\$ 478.097,12	R\$ 0,00	-R\$ 536.746,25	R\$ 8.337.895,50	R\$ 36.499.674,39
2029	8	R\$ 19.734.171,76	R\$ 6.604.555,38	R\$ 2.913.897,37	R\$ 2.338.687,89	R\$ 505.048,06	R\$ 487.580,98	R\$ 0,00	-R\$ 792.466,70	R\$ 8.389.651,12	R\$ 37.456.860,87
2030	9	R\$ 19.815.957,56	R\$ 6.431.544,41	R\$ 2.825.210,98	R\$ 2.432.284,42	R\$ 489.676,59	R\$ 496.771,67	R\$ 0,00	-R\$ 892.875,68	R\$ 8.310.868,35	R\$ 38.355.620,46
2031	10	R\$ 19.898.082,32	R\$ 6.263.065,58	R\$ 2.739.626,27	R\$ 2.529.596,69	R\$ 474.842,72	R\$ 506.134,44	R\$ 0,00	-R\$ 999.695,43	R\$ 8.243.738,17	R\$ 39.186.365,36
2032	11	R\$ 19.980.547,42	R\$ 6.099.000,18	R\$ 2.622.147,84	R\$ 2.646.030,44	R\$ 454.480,90	R\$ 515.675,74	R\$ 0,00	-R\$ 1.130.258,93	R\$ 8.199.415,74	R\$ 39.920.855,65
2033	12	R\$ 20.063.354,30	R\$ 5.939.232,58	R\$ 2.428.005,54	R\$ 2.801.711,22	R\$ 420.831,39	R\$ 525.396,23	R\$ 0,00	-R\$ 1.331.919,43	R\$ 8.217.379,64	R\$ 40.479.794,09
2034	13	R\$ 20.146.504,35	R\$ 5.783.650,21	R\$ 2.328.017,65	R\$ 2.877.865,92	R\$ 403.501,10	R\$ 535.298,92	R\$ 0,00	-R\$ 1.414.657,00	R\$ 8.137.107,23	R\$ 40.979.328,80
2035	14	R\$ 20.229.999,01	R\$ 5.632.143,43	R\$ 2.287.185,38	R\$ 2.903.312,48	R\$ 396.423,89	R\$ 545.389,93	R\$ 0,00	-R\$ 1.435.927,03	R\$ 8.009.884,29	R\$ 41.481.028,46
2036	15	R\$ 20.313.839,71	R\$ 5.484.605,47	R\$ 2.126.956,79	R\$ 3.034.199,98	R\$ 368.652,45	R\$ 555.667,51	R\$ 0,00	-R\$ 1.602.033,28	R\$ 8.010.958,71	R\$ 41.833.065,94
2037	16	R\$ 20.398.027,87	R\$ 5.340.932,37	R\$ 1.909.771,40	R\$ 3.188.298,86	R\$ 331.009,03	R\$ 566.144,46	R\$ 0,00	-R\$ 1.803.457,99	R\$ 8.041.543,85	R\$ 41.991.058,75
2038	17	R\$ 20.482.564,94	R\$ 5.201.022,90	R\$ 1.736.254,57	R\$ 3.306.711,42	R\$ 300.934,42	R\$ 576.812,35	R\$ 0,00	-R\$ 1.961.450,26	R\$ 8.040.219,92	R\$ 41.991.059,30
2039	18	R\$ 20.567.452,36	R\$ 5.064.778,45	R\$ 1.483.345,70	R\$ 3.475.850,91	R\$ 257.099,27	R\$ 587.677,29	R\$ 0,00	-R\$ 2.197.902,03	R\$ 8.107.457,04	R\$ 41.743.021,97
2040	19	R\$ 20.652.691,59	R\$ 4.932.103,01	R\$ 1.336.387,94	R\$ 3.554.442,23	R\$ 231.627,97	R\$ 598.749,78	R\$ 0,00	-R\$ 2.307.304,02	R\$ 8.069.784,79	R\$ 41.368.068,13
2041	20	R\$ 20.738.284,08	R\$ 4.802.903,11	R\$ 1.259.114,51	R\$ 3.572.550,85	R\$ 218.234,64	R\$ 610.029,19	R\$ 0,00	-R\$ 2.338.162,47	R\$ 7.969.329,41	R\$ 40.942.371,03
2042	21	R\$ 20.824.231,30	R\$ 4.677.087,69	R\$ 1.133.229,54	R\$ 3.631.710,29	R\$ 196.415,77	R\$ 621.535,01	R\$ 0,00	-R\$ 2.425.455,39	R\$ 7.920.493,86	R\$ 40.404.244,50
2043	22	R\$ 20.910.534,71	R\$ 4.554.568,09	R\$ 1.028.777,22	R\$ 3.667.588,00	R\$ 178.311,68	R\$ 633.256,77	R\$ 0,00	-R\$ 2.486.962,89	R\$ 7.853.099,43	R\$ 39.775.228,41
2044	23	R\$ 20.997.195,80	R\$ 4.435.257,97	R\$ 922.921,27	R\$ 3.692.261,85	R\$ 159.964,32	R\$ 645.183,38	R\$ 0,00	-R\$ 2.538.522,72	R\$ 7.778.928,39	R\$ 39.061.304,27
2045	24	R\$ 21.084.216,04	R\$ 4.319.073,27	R\$ 832.481,15	R\$ 3.705.044,68	R\$ 144.288,88	R\$ 657.346,95	R\$ 0,00	-R\$ 2.572.465,75	R\$ 7.693.174,86	R\$ 38.276.791,61
2046	25	R\$ 21.171.596,93	R\$ 4.205.932,11	R\$ 777.303,35	R\$ 3.679.647,81	R\$ 134.725,25	R\$ 669.745,24	R\$ 0,00	-R\$ 2.557.131,67	R\$ 7.567.534,27	R\$ 37.469.923,27
2047	26	R\$ 21.259.339,96	R\$ 4.095.754,76	R\$ 457.396,81	R\$ 3.861.881,14	R\$ 79.277,80	R\$ 682.377,87	R\$ 0,00	-R\$ 2.820.938,30	R\$ 7.678.348,74	R\$ 36.346.785,23
2048	27	R\$ 21.347.446,63	R\$ 3.988.463,59	R\$ 354.463,80	R\$ 3.859.989,85	R\$ 61.437,05	R\$ 695.247,09	R\$ 0,00	-R\$ 2.843.806,00	R\$ 7.588.953,73	R\$ 35.144.625,21

Ano	Nº	Receita corrente líquida - RCL	Despesa com pessoal (exceto RPPS)	Pessoal ativo efetivo (código 109001)	Aposentadorias e pensões (códigos 210000 e 220000)	Contribuição patronal (código 121000 - todos os planos)	Contribuição suplementar (código 130101 - todos os planos)	Parcelamentos (código 130201 - todos os planos)	Insuficiência ou excedente financeiro (código 250001 - todos os planos)	Despesa com pessoal - LRF	Evolução dos recursos garantidores
2049	28	R\$ 21.435.918,45	R\$ 3.883.982,98	R\$ 254.515,77	R\$ 3.851.839,94	R\$ 44.113,67	R\$ 708.358,75	R\$ 0,00	-R\$ 2.861.300,67	R\$ 7.497.756,07	R\$ 33.865.207,45
2050	29	R\$ 21.524.756,92	R\$ 3.782.239,32	R\$ 173.732,20	R\$ 3.822.967,34	R\$ 30.111,94	R\$ 721.723,34	R\$ 0,00	-R\$ 2.852.086,83	R\$ 7.386.161,43	R\$ 32.532.763,53
2051	30	R\$ 21.613.963,58	R\$ 3.683.160,90	R\$ 174.248,53	R\$ 3.725.843,98	R\$ 30.201,43	R\$ 735.324,93	R\$ 0,00	-R\$ 2.749.642,97	R\$ 7.198.330,23	R\$ 31.242.493,47
2052	31	R\$ 21.703.539,94	R\$ 3.586.677,91	R\$ 174.521,26	R\$ 3.628.291,88	R\$ 30.248,71	R\$ 749.180,78	R\$ 0,00	-R\$ 2.646.674,00	R\$ 7.012.781,40	R\$ 29.997.014,63
2053	32	R\$ 21.793.487,54	R\$ 3.492.722,36	R\$ 71.106,27	R\$ 3.607.515,14	R\$ 12.324,42	R\$ 763.316,55	R\$ 0,00	-R\$ 2.651.955,27	R\$ 6.920.318,60	R\$ 28.684.967,27
2054	33	R\$ 21.883.807,92	R\$ 3.401.228,04	R\$ 0,00	R\$ 3.556.026,20	R\$ 0,00	R\$ 777.689,13	R\$ 0,00	-R\$ 2.616.448,75	R\$ 6.795.365,92	R\$ 27.345.875,93
2055	34	R\$ 21.974.502,62	R\$ 3.312.130,48	R\$ 0,00	R\$ 3.445.104,55	R\$ 0,00	R\$ 793.649,02	R\$ 0,00	-R\$ 2.498.185,61	R\$ 6.603.965,11	R\$ 26.065.227,15
2056	35	R\$ 22.065.573,19	R\$ 3.225.366,90	R\$ 0,00	R\$ 3.334.245,61	R\$ 0,00	R\$ 0,00	R\$ 0,00	-R\$ 3.189.556,23	R\$ 6.414.923,13	R\$ 23.996.578,79

Por fim, seguem apresentados o impacto da DTP na RCL, bem como sua relação com o limite prudencial estabelecido na LRF e a efetividade do plano de amortização, seguindo os padrões estabelecidos pela Secretaria de Previdência - SPREV. Destaca-se que a última coluna, denominada “Efetividade do Plano de Amortização”, apesar de sua nomenclatura dada pela SPREV, representa, na verdade, a evolução percentual dos ativos garantidores dos compromissos, independentemente de haver, ou não, plano de amortização, bem como não tendo relação exclusiva com o plano de amortização, no caso de sua existência.

**TABELA 59. INDICADORES DE VIABILIDADE DO PLANO DE CUSTEIO**

Ano	Nº	Impacto da despesa total de pessoal na RCL	Relação com limite prudencial (parágrafo único do art. 22 da LRF)	Efetividade do plano de amortização
2021	0	47,26%	-7,87%	5,37%
2022	1	46,30%	-9,75%	5,75%
2023	2	45,83%	-10,65%	5,27%
2024	3	44,55%	-13,15%	4,83%
2025	4	43,44%	-15,32%	4,42%
2026	5	42,87%	-16,44%	4,26%
2027	6	42,04%	-18,05%	3,31%
2028	7	42,43%	-17,30%	2,62%
2029	8	42,51%	-17,13%	2,40%
2030	9	41,94%	-18,25%	2,17%
2031	10	41,43%	-19,24%	1,87%
2032	11	41,04%	-20,01%	1,40%
2033	12	40,96%	-20,16%	1,23%
2034	13	40,39%	-21,27%	1,22%
2035	14	39,59%	-22,82%	0,85%
2036	15	39,44%	-23,13%	0,38%
2037	16	39,42%	-23,15%	0,00%
2038	17	39,25%	-23,48%	-0,59%
2039	18	39,42%	-23,16%	-0,90%
2040	19	39,07%	-23,83%	-1,03%
2041	20	38,43%	-25,09%	-1,31%
2042	21	38,03%	-25,86%	-1,56%
2043	22	37,56%	-26,79%	-1,79%
2044	23	37,05%	-27,78%	-2,01%
2045	24	36,49%	-28,87%	-2,11%
2046	25	35,74%	-30,32%	-3,00%
2047	26	36,12%	-29,60%	-3,31%
2048	27	35,55%	-30,70%	-3,64%
2049	28	34,98%	-31,82%	-3,93%
2050	29	34,31%	-33,11%	-3,97%
2051	30	33,30%	-35,08%	-3,99%
2052	31	32,31%	-37,01%	-4,37%
2053	32	31,75%	-38,10%	-4,67%
2054	33	31,05%	-39,47%	-4,68%
2055	34	30,05%	-41,42%	-7,94%
2056	35	29,07%	-43,33%	-