



ESTADO DO RIO GRANDE DO SUL
MUNICÍPIO DE CERRO GRANDE

CNPJ: 92.005.545/0001-09

MEMORIAL DESCRITIVO PAVIMENTAÇÃO ASFÁLTICA

PROPRIETÁRIO: MUNICÍPIO DE CERRO GRANDE – RS.

OBRA: PAVIMENTAÇÃO ASFÁLTICA (CBUQ).

LOCALIZAÇÃO: AVENIDA 20 DE DEZEMBRO - ZONA URBANA DE CERRO GRANDE-RS.

ÁREA À PAVIMENTAR: 2.295,00 m² (dois mil e duzentos e noventa e cinco metros quadrados).

Localização: Será realizada a pavimentação asfáltica na **AVENIDA 20 DE DEZEMBRO.**

MEMORIAL DESCRITIVO

O presente memorial descritivo tem por finalidade determinar e estabelecer as condições que presidirão o desenvolvimento das obras e serviços de execução de pavimentação asfáltica (CBUQ) sobre leito natural sendo pavimentado um total de 2.295,00m². Este documento define a sistemática empregada na execução da pavimentação asfáltica do município de CERRO GRANDE / RS. Aqui são definidos os requisitos técnicos relativos aos materiais, equipamentos, execução, manejo ambiental, além dos critérios para aceitação, rejeição, medição e pagamento dos serviços. A pavimentação será executada no logradouro a seguir:

- a. **Avenida 20 de Dezembro:** Trecho com pavimentação de $A=2.295,00\text{m}^2$ (dois mil e duzentos e noventa e cinco metros quadrados), que se encontra atualmente com pavimento em leito natural.

☎ (55) 3756 1100 | (55) 3756 1122

✉ administracao@cerrogrande.rs.gov.br

🌐 www.cerrogrande.rs.gov.br

📍 Rua América, 100 - Centro
CEP 98340-000 - Cerro Grande/RS





ESTADO DO RIO GRANDE DO SUL
MUNICÍPIO DE CERRO GRANDE

CNPJ: 92.005.545/0001-09

1. IMAGENS DA RUA A SER PAVIMENTADA

1.1 - AVENIDA 20 DE DEZEMBRO

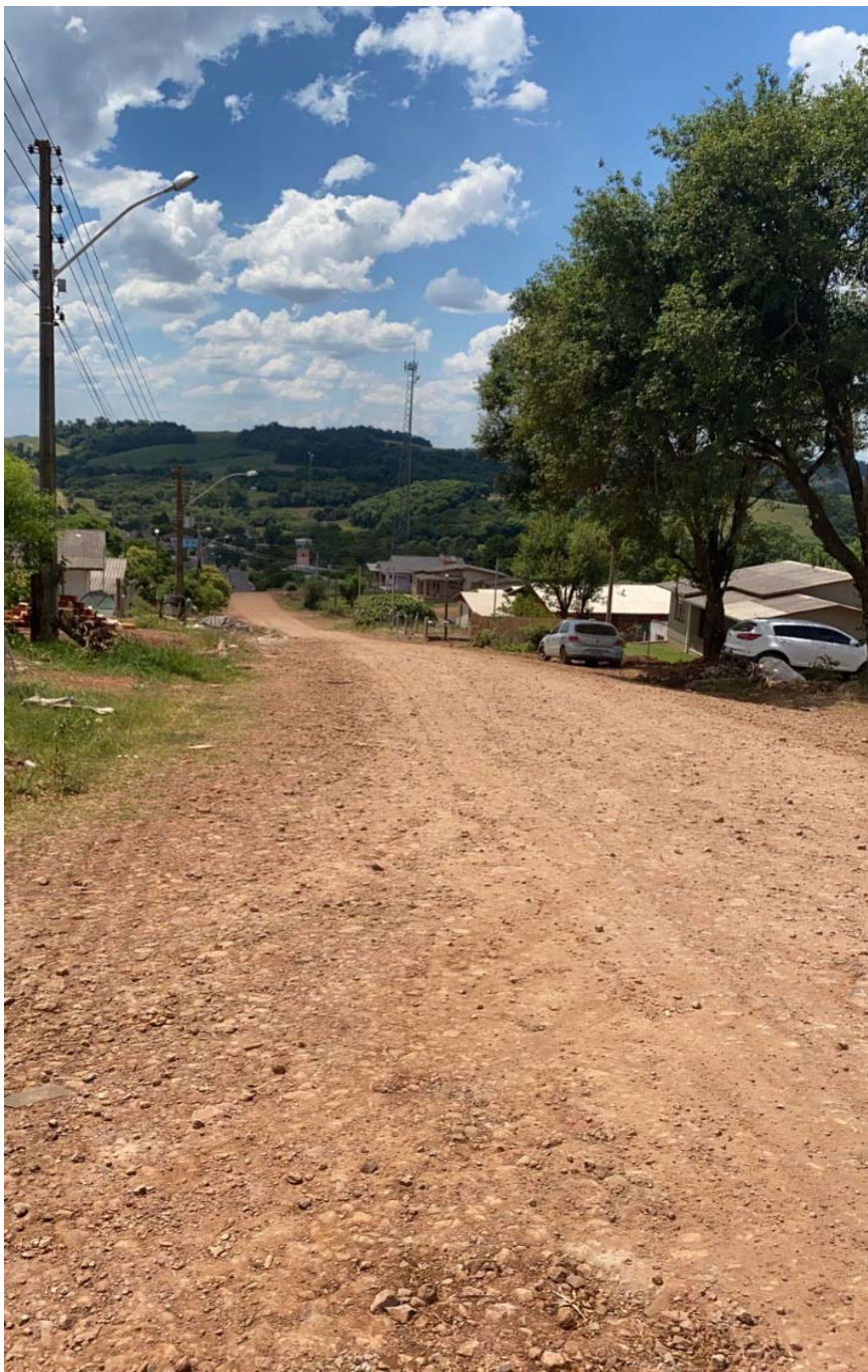

FONTE: AUTOR 2023



ESTADO DO RIO GRANDE DO SUL
MUNICÍPIO DE CERRO GRANDE

CNPJ: 92.005.545/0001-09



FONTE: AUTOR 2023



ESTADO DO RIO GRANDE DO SUL
MUNICÍPIO DE CERRO GRANDE

CNPJ: 92.005.545/0001-09



FONTE: AUTOR 2023

☎ (55) 3756 1100 | (55) 3756 1122
✉ administracao@cerrogrande.rs.gov.br
🌐 www.cerrogrande.rs.gov.br
📍 Rua América, 100 - Centro
CEP 98340-000 - Cerro Grande/RS





ESTADO DO RIO GRANDE DO SUL
MUNICÍPIO DE CERRO GRANDE

CNPJ: 92.005.545/0001-09

2. ESTUDOS GEOTÉCNICOS

Para a implantação do projeto realizou-se a abertura de (1) poço (furo) para possuir um demonstrativo da área o mais real possível.

Analisando o solo da parte visível, não verificamos uma variação acentuada da camada superior à inferior, onde existe uma variação gradativa sem definição da camada, apresentando um solo uniforme argiloso avermelhado-escuro com presença de matéria orgânica, com gradação a saibro alterado não se fazendo presente o nível freático da água nas avaliações e sem qualquer presença também da rocha maciça basáltica sã, mas apenas com alteração na parte superficial.

Assim nas partes com a pouca declividade do terreno, o próprio solo superficial, com cobertura de gramíneas dá condições de estabilidade para a área, para a qual ela está sendo destinada, além da resistência que a camada oferece ao local comprovando a compatibilidade da permeabilidade e da parte com maior declividade com a implantação de obras de engenharia.

Conforme os testes realizados, podemos constatar e comprovar que apesar da média capacidade de absorção por essa camada de solo, mostrando que a área é favorável para a implantação do projeto dentro das técnicas, correspondentes às exigências sem afetar o lençol freático, que se faz presente apenas sazonalmente quando as precipitações pluviais são intensas no local a ser implantado.

3. ESTUDO DE TRÁFEGO

O Estudo de Tráfego tem como objetivo obter, através de métodos sistemáticos de coleta, dados relativos ao comportamento deste tráfego ao longo da vida útil das vias no que se refere ao pedestre, o veículo, a via e finalmente o meio ambiente.

Por meio dos estudos de tráfego é possível conhecer o número de veículos que circulam por uma via em um determinado período, suas velocidades, suas ações mútuas, os locais onde seus condutores desejam estacioná-los, os locais onde se



ESTADO DO RIO GRANDE DO SUL
MUNICÍPIO DE CERRO GRANDE

CNPJ: 92.005.545/0001-09

concentram os acidentes de trânsito, etc.

Permitem a determinação quantitativa da capacidade das vias e, em consequência, o estabelecimento dos meios construtivos necessários à melhoria da circulação ou das características de seu projeto.

Em resumo, os estudos de tráfego se constituem no instrumento de que se serve a Engenharia de Tráfego para atender às suas finalidades, definidas como sendo o planejamento de vias e da circulação do trânsito nas mesmas, com vistas ao seu emprego para transportar pessoas e mercadorias de forma eficiente, econômica e segura.

Como a rodovia tem um tráfego predominantemente de carros leves e um esporádico trânsito de caminhões, foi adotado a espessura na pista de rolamento de pavimento asfáltico 4,00 (quatro) cm, tendo em vista que o Método do DNIT, para tráfego com N menor ou igual a 106, recomenda-se a utilização de Tratamento Superficial.

Tabela 1 - Espessura mínima de revestimento betuminoso

N	Espessura Mínima de Revestimento Betuminoso
$N \leq 10^6$	Tratamentos superficiais betuminosos
$10^6 < N \leq 5 \times 10^6$	Revestimentos betuminosos com 5,0 cm de espessura
$5 \times 10^6 < N \leq 10^7$	Concreto betuminoso com 7,5 cm de espessura
$10^7 < N \leq 5 \times 10^7$	Concreto betuminoso com 10,0 cm de espessura
$N > 5 \times 10^7$	Concreto betuminoso com 12,5 cm de espessura

O esquema abaixo representa as camadas a serem executadas, como a pista tem uma largura média de 9,00m, será feito a uma camada de 4cm de CBUQ na pista de rolamento. Antes disso será feita a compactação da base e após isso a execução da base com brita graduada na espessura de 16cm. Será feita também a imprimação da base.

Quadro 1 – Estrutura do pavimento– aprox. 9,00m largura



ESTADO DO RIO GRANDE DO SUL
MUNICÍPIO DE CERRO GRANDE

CNPJ: 92.005.545/0001-09

Revestimento asfáltico – (CBUQ)	4,0 cm
Pintura de Ligação	--
Imprimação	--
Brita Graduada	16 cm
BASE- regularização e compactação	--

4. PROJETO GEOMÉTRICO

Com os dados de campo, desenhou-se o perfil do terreno pelo eixo da rodovia, e a partir desse, projetou-se o greide final do pavimento. Buscou-se lançar um greide que não prejudicasse os imóveis, respeitando o nível das soleiras das casas em relação ao existente.

Onde não se detectou nenhum problema em relação à altura das soleiras das casas, projetou-se um greide para aproveitamento do revestimento primário existente como sub-base e já consolidado pela ação do tráfego.

5. TERRAPLENAGEM

A terraplenagem tem por objetivo a conformação da plataforma da rodovia, de acordo com o projeto geométrico. Para o rebaixamento e alargamento da plataforma, a terraplenagem deverá ser executada, obedecendo às cotas constantes do projeto.

6. MEIO FIO DE CONCRETO PRÉ-MOLDADO

Os meios fios deverão ser executados e deverá ser de acordo com as recomendações abaixo.

Os meios fios de 13 x 22 x 100 cm, deverão estar com alinhamentos perfeitos e assentados sobre uma base regularizada, devendo as juntas não ultrapassar 1,50 cm.



ESTADO DO RIO GRANDE DO SUL
MUNICÍPIO DE CERRO GRANDE

CNPJ: 92.005.545/0001-09

O rejunte será com argamassa de cimento e areia no traço 1:4, desde a base até o topo do meio fio.

As juntas deverão ser previamente molhadas e estarem limpas de impurezas.

O meio fio será protegido com encosto de argila, cujo material será fornecido pela Contratada.

7. PAVIMENTAÇÃO ASFÁLTICA

Os serviços a serem executados podem ser resumidos em: base, camada de rolamento, sinalização, drenagem e rampas de acessibilidade conforme descrevemos a seguir:

7.1 PAVIMENTAÇÃO ASFÁLTICA

7.1.0 REGULARIZAÇÃO E COMPACTAÇÃO DO SUBLEITO : Antes de iniciar a

base será feito a compactação e regularização do subleito sendo o conjunto de operações que visa conformar a camada final de terraplenagem, mediante cortes e/ou aterros de até 0,20 m, conferindo-lhe condições adequadas em termos geométricos e de compactação.

7.1.1 BASE DE BRITA GRADUADA: Será feita a base de brita graduada simples com espessura de 16cm compactada para dar resistência a pista.

7.1.2 IMPRIMAÇÃO: Imprimação consiste na aplicação de material asfáltico sobre a superfície da base concluída, antes da execução do revestimento asfáltico, objetivando conferir coesão superficial, impermeabilização e permitir condições de aderência entre esta e o revestimento a ser executado

7.1.3 PINTURA DE LIGAÇÃO:

A pintura de ligação com RR-2C, com caminhão tipo espargidor com taxa de aplicação em torno de 0,5 l/m² a 0,88 l/m², tomando-se os cuidados de limpeza. Quando a taxa preconizada é de 0,5 l/m² de emulsão, é comum adicionar-se água, como processo construtivo, já que a aplicação em pequenas quantidades, somente



de emulsão, propicia dificuldades executivas.

7.1.4 CAMADA EM CONCRETO ASFÁLTICO CBUQ PISTA DE ROLAMENTO:

Após a pintura de ligação sobre a camada de regularização é feita a camada para a pista de rolamento, é procedida a execução da camada de massa asfáltica. O espalhamento se faz com equipamento específico, atentando para que o pavimento não apresente irregularidades no que diz respeito a conforto ao condutor.

Os serviços consistem no fornecimento de material, na mistura da massa asfáltica, carga, transporte e descarga de todos os materiais, e de mão-de-obra e equipamentos necessários à execução da camada de rolamento de concreto asfáltico (Espalhamento e compactação), isto em conformidade com as normas técnicas vigentes e detalhes executivos contidos no projeto ou em instrução de fiscalização.

O revestimento asfáltico deverá ser constituído de uma camada final de 0,04 m de preparo de Concreto Betuminoso Usinado a Quente (C.B.U.Q).

O espalhamento da massa asfáltica deverá ser feito com vibro-acabadora e compactado com equipamento adequado (rolo pneumático e rolo metálico – liso). Nas caixas de coleta pluvial deverá ser feito um rebaixe para facilitar a captação das águas.

O revestimento asfáltico só poderá ser iniciado 24 horas depois de imprimada a base e após a liberação do engenheiro.

7.2 MATERIAIS ASFÁLTICOS:

Os materiais asfálticos utilizados para a execução do concreto asfáltico deverão satisfazer as exigências do Instituto Brasileiro de Petróleo. O material a ser utilizado é o cimento asfáltico de petróleo - CAP-50/70 e Emulsão Asfáltica Catiônica de Ruptura Rápida RR-2C.

7.3.1 MATERIAIS AGREGADOS:

Os materiais agregados aos pétreos deverão ser constituídos de uma



composição de diversos tipos (tamanho das partículas), divididos basicamente em agregados graúdos e miúdos. Estes deverão ser de pedra britada e isentos de materiais decompostos e matéria orgânica, e ser constituídos de fragmentos são e duráveis.

7.3.2 MISTURA:

A mistura asfáltica consistirá em uma mistura uniforme de agregados e cimento asfáltico, de maneira a satisfazer os requisitos a seguir especificados:

As misturas para o concreto asfáltico, projetadas pelo método Marshal, não devem apresentar variações na granulometria maiores que as especificadas no projeto. A uniformidade de distribuição do ligante asfáltico na massa será determinado pelo ensaio de extração de betume, devendo a variação do teor de asfalto ficar dentro da tolerância de + ou – 0,3 %;

O concreto asfáltico deve ser misturado em uma usina fixa ou móvel, gravimétrica ou volumétrica, convencional ou tipo “drum mixer”.

A mistura de agregados para o concreto asfáltico a serem utilizados na camada de regularização ou “reperfilagem” e na camada final ou “rolamento” deverá estar enquadrada nas faixas “A” ou “B”, respectivamente, constantes abaixo:

Para a execução da capa asfáltica em CBUQ com 4,00cm de espessura, deverá ser utilizada a FAIXA “A”.

USO	FAIXA - "A"		FAIXA - "B"	
	CAMADA DE REPERFILAGEM	DE	CAMADA DE ROLAMENTO	DE
PENEIRAS	PERCENTA QU PASS E PESO GEM E A M			
3/4"	100	- 100	100	- 100
1/2"	100	- 100	80	- 100



ESTADO DO RIO GRANDE DO SUL
MUNICÍPIO DE CERRO GRANDE

CNPJ: 92.005.545/0001-09

3/8"	80	-	100	70	-	90
4	55	-	7	50	-	70
			5			
8	35	-	5	35	-	55
			0			
30	18	-	2	18	-	29
			9			
50	13	-	2	13	-	23
			3			
100	8	-	1	8	-	16
			6			
200	4	-	1	4	-	10
			0			

A mistura granulométrica, indicada no projeto, deverá apresentar as seguintes tolerâncias máximas:

Peneira nº 4 ou maiores - + ou - 6%

Peneira nº 8 a nº 50 - + ou - 4%

Peneira nº 100 - + ou - 3%

Peneira nº 200 - + ou - 2%

8. CONTROLE:

A empresa vencedora da licitação deverá manter no canteiro de obra ou na usina, um laboratório de asfalto dotado de todo o instrumental necessário e equipe especializada, com a finalidade de proceder todos os ensaio necessários, conforme determinado a seguir:

(55) 3756 1100 | (55) 3756 1122

administracao@cerrogrande.rs.gov.br

www.cerrogrande.rs.gov.br

Rua América, 100 - Centro
CEP 98340-000 - Cerro Grande/RS



ESTADO DO RIO GRANDE DO SUL
MUNICÍPIO DE CERRO GRANDE

CNPJ: 92.005.545/0001-09

8.1 CONTROLE DOS AGREGADOS:

O controle de qualidade dos agregados será realizado pelos ensaios:

- a) Ensaio de sanidade e Abrasão a Los Angeles, quando houver variação da natureza do material pétreo;
- b) Um ensaio de equivalente areia por dia de usinagem.

8.2 CONTROLE DA MASSA ASFÁLTICA:

O controle de qualidade da massa asfáltica será realizado através de principalmente dois ensaios que são:

- a) Um ensaio de extração de betume por dia de usinagem, de amostras coletadas na usina ou nos caminhões transportadores. A percentagem de ligante poderá variar de + ou - 0,3 da fixada no projeto;
- b) Um ensaio de granulometria da mistura de agregados resultantes do ensaio de extração por dia. A curva granulométrica deverá manter-se contínua, enquadrando-se dentro das tolerâncias especificadas no item 3.0 desta especificação técnica.
- c) fornecer Laudo Técnico de Controle Tecnológico, o qual comprove que a massa asfáltica atende às recomendações constantes nas “Especificações de Serviço (ES)” e normas do Departamento Nacional de Infra Estrutura de Transportes – DNIT.

9. PAVIMENTO ASFÁLTICO ADOTADO

Como a rua tem um tráfego predominantemente de carros leves e um esporádico trânsito de caminhões, foi adotado a espessura de pavimento asfáltico com 4,0cm de CBUQ como camada final, tendo em vista que o Método do DNIT, para tráfego com N menor ou igual a 106, recomenda a utilização de Tratamento Superficial.

Como explicado no esquema de pavimentação a largura da faixa será de



ESTADO DO RIO GRANDE DO SUL
MUNICÍPIO DE CERRO GRANDE

CNPJ: 92.005.545/0001-09

9,00m.

10 - SINALIZAÇÃO

10.1 SINALIZAÇÃO VERTICAL

É a sinalização composta por placas, painéis e dispositivos auxiliares, situados na posição vertical e localizados à margem da via ou suspensa sobre ela.

As chapas para as placas de sinalização deverão ser zincadas, com no mínimo 270 g de zinco por m² e terão uma face pintada na cor preta semi fosca e outra na cor padrão.

As letras, símbolos e números poderão ser confeccionados com películas refletivas coladas ou por serigrafia sobre película refletiva.

Para a fixação das placas aos suportes, deverão ser utilizados parafusos zincados presos por arruelas e porcas.

Como regra geral, para todos os sinais posicionados lateralmente à via, é dada uma pequena deflexão horizontal de 3° em relação à direção ortogonal ao trajeto dos veículos que se aproximam, para minimizar problemas de reflexo.

Pelo mesmo motivo, os sinais são inclinados em relação à vertical, para frente ou para trás, conforme a rampa seja ascendente ou descendente, também em 3°.

10.2 SINALIZAÇÃO HORIZONTAL

A sinalização horizontal será com tinta retro refletiva branca/amarela, a base de resina acrílica com microesferas de vidro, com faixa uma central amarela, na largura de 0,12 m e tinta branca para as faixas de pedestre.



11. ESTUDOS DE IMPACTO AMBIENTAL

Em relação ao impacto ambiental provocado pela execução da obra em questão, avaliamos ser muito pouco significativo, pois a pavimentação será executada sobre a via existente.

12. ESTUDO HIDROLÓGICOS

A hidrologia é a ciência que estuda a água sobre a Terra, suas propriedades, ocorrência, circulação e distribuição. O princípio da hidrologia está ligado ao planejamento, dimensionamento, construção e operação de obras hídricas para adequado reservatório e encaminhamento das águas. Um estudo hidrológico baseia-se na caracterização fisiográfica e climatológica, como, por exemplo, o tamanho da área de drenagem, tipos e ocupação do solo, e também em dados de demanda de irrigação, dados pluviométricos e fluviométricos.

Para realizar o estudo hidrológico de uma região, é preciso ter informações da bacia hidrográfica que abastece a localidade, dados de precipitação e fluviométrica para obter parâmetros que possibilitem a determinação da vazão e assim selecionar e dimensionar os elementos de drenagem adequados para atender a demanda e assim proteger a obra dos efeitos maléficos das águas superficiais.

12.1 BACIA HIDROGRÁFICA

Bacia hidrográfica é uma área ou região de drenagem de um rio principal, que dá o nome à bacia e seus afluentes, que capta as águas superficiais e faz convergir os escoamentos para um único ponto de saída, seu exutório. É composta basicamente de um conjunto de superfícies vertentes de uma rede de drenagem, área definida topograficamente drenada por um curso d'água, de forma tal que toda a vazão efluente seja descarregada por uma simples saída. A formação da bacia



ESTADO DO RIO GRANDE DO SUL
MUNICÍPIO DE CERRO GRANDE

CNPJ: 92.005.545/0001-09

hidrográfica dá-se através dos desníveis dos terrenos que direcionam os cursos da água, sempre das áreas mais altas para as mais baixas.

O Estado do Rio Grande do Sul é dividido, para fins de gestão de recursos hídricos, em três grandes Regiões Hidrográficas (Lei Estadual nº 10.350, de 1994) – Região Hidrográfica do Guaíba, Região Hidrográfica do Uruguai, e Região Hidrográfica das Bacias Litorâneas – e em 25 bacias hidrográficas (Figura 4).



Figura 1: Divisão das Bacias Hidrográficas do RS.

Fonte: SEMA/RS

O Município de Cerro Grande está inserido totalmente na Bacia Hidrográfica do Rio da Várzea, localizada na Região Hidrográfica da Bacia do Rio Uruguai. De acordo com a SEMA/RS, possui área de 9.479 km² e população

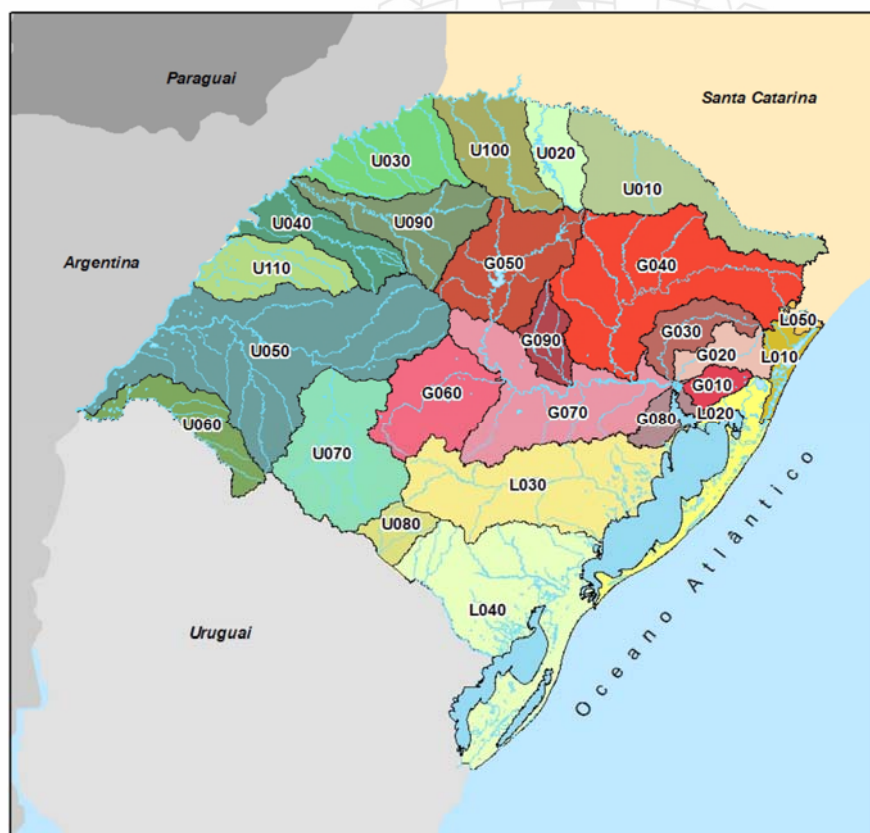

ESTADO DO RIO GRANDE DO SUL
MUNICÍPIO DE CERRO GRANDE

CNPJ: 92.005.545/0001-09

estimada de 305.619 habitantes (2020), sendo 183.453 habitantes em áreas urbanas e 122.167 habitantes em áreas rurais.



Figura 2 – Localização da Bacia Hidrográfica do Rio da Várzea

Fonte: SEMA/RS

A rede hídrica não está presente localmente é atestada pela presença mais afastada em terreno pouco ondulado migrando para o Rio da Várzea, constituindo a sub-bacia hidrográfica onde a topografia já se condiciona mais ondulada e acidentada, progredindo até o receptor final, o Rio Uruguai, como Bacia Hidrográfica.

Predominam na área estudada os aquíferos fraturados de porosidade secundária, onde a circulação de água é processada através de fraturas em reservatórios confinados.

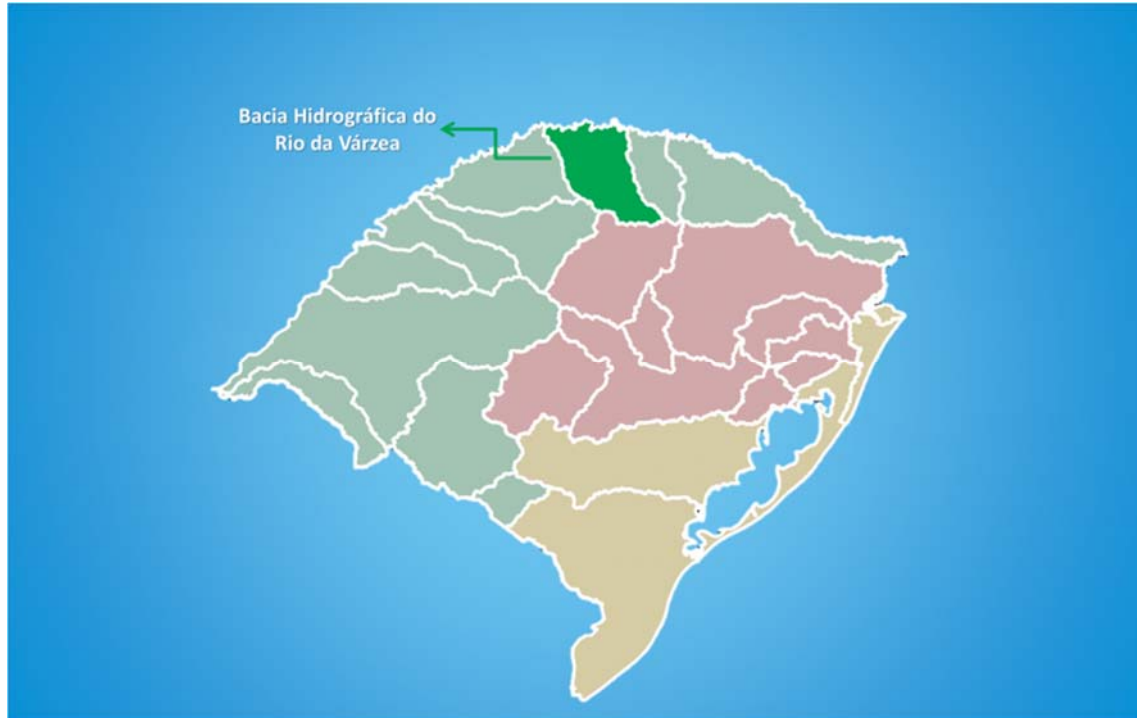
As coberturas são de origem basáltica que constituem um aquífero de águas superficiais, com nível freático pouco espesso, a não ser quando da presença de grandes precipitações pluviais, se houver elevação desse nível.



ESTADO DO RIO GRANDE DO SUL
MUNICÍPIO DE CERRO GRANDE

CNPJ: 92.005.545/0001-09

Sua recarga é processada através da infiltração direta das águas das chuvas (pluviais).

As águas nas suas diversas configurações formam sistemas denominados de condutores hidráulicos.



Figura 3 – Mapa com indicação da localização dos Municípios inseridos na Bacia Hidrográfica do Rio da Várzea

Fonte: SEMA/RS

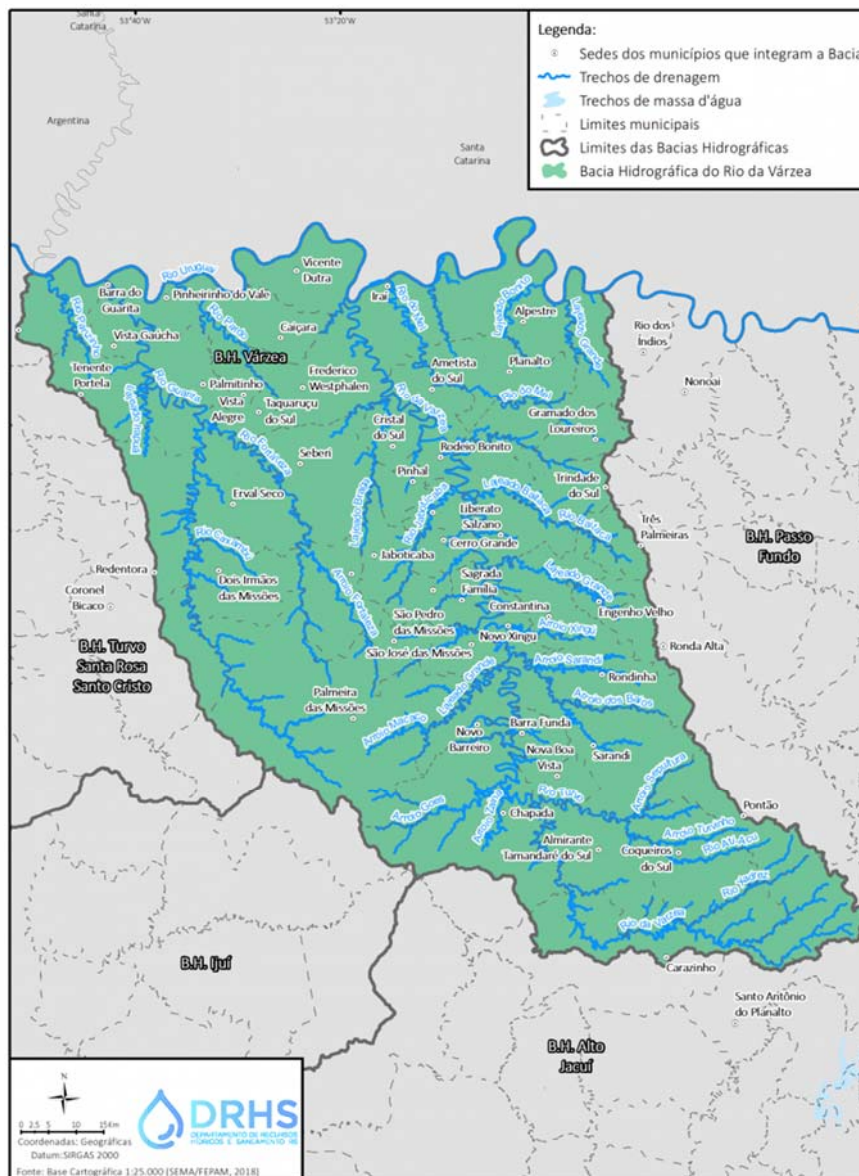

13. ESTUDO TOPOGRAFICO

Os levantamentos topográficos planialtimétricos foram executados através da utilização de conjunto GNSS RTK para coleta de pontos georreferenciados em solo, combinado uso de Drone para imageamento aéreo com alta resolução espacial.

Com o GNSS RTK foram coletados feições de interesse do projeto, bem como a localização de pontos de controle para posterior georreferenciamento e ajustamento da imagem obtida com o drone.

O Drone fez a coleta de imagens georreferenciadas de toda a área em estudo. Após a coleta, as imagens foram processadas em um software para construir o mosaico de ortofotos e gerar os outros produtos, como modelos digitais de terreno, de superfície e curvas de nível.

Com os pontos obtidos pelo GNSS RTK e a ortofoto gerada pelo drone, foi desenvolvido o restante do projeto em software de CAD.

13.1 EQUIPAMENTOS UTILIZADOS

A coleta dos dados foi realizada com: receptores geodésicos (L1/L2) da marca SOUTH, modelo S82T, com sistema de posicionamento pelo GNSS (Global Navigation Satellite System) e com rastreamento de dados RTK (Real Time Kinematic), o qual permite a correção imediata das observações e obtenção de dados em tempo real. Todos os pontos foram coletados em RTK, com precisão horizontal esperada de 10mm + 1ppm, e precisão vertical esperada de 20mm + 1ppm; e, um drone multirrotor da marca DJI, modelo Phantom 4 Pro

13.2 MÉTODO DE AJUSTAMENTO

O ajustamento das coordenadas do levantamento foi efetuado em relação à coordenada da base do GNSS RTK que foi processada pelo método PPP (Posicionamento por Ponto Preciso). serviço online disponibilizado pelo IBGE (Instituto Brasileiro de Geografia e Estatística).



ESTADO DO RIO GRANDE DO SUL
MUNICÍPIO DE CERRO GRANDE

CNPJ: 92.005.545/0001-09

13.3 SISTEMA DE REFERÊNCIA

Sistema Geodésico de Referência: SIRGAS2000 (Sistema de Referência Geocêntrico para as Américas)

14.1 GEOLOGIA

No município de Cerro Grande a unidade litoestratigráfica ocorrente na região é a Formação da Serra Geral Unidade Básica, de idade jurássico-cretássica. Esta é a formação de um empilhamento de diversos derrames basálticos horizontalizados.

Os derrames desta formação são passíveis de serem individualizados utilizando-se critérios geomorfológicos, estruturais petrográficos e químicos e que apresentam grande homogeneidade lateral.

Entre eles, porém, ocorre heterogeneidade vertical, pois apresentam diferenças tanto texturais, quanto estruturais.

Os basaltos da Formação Serra Geral são de natureza toleítica, possuindo composição básica, predominantemente, ocorrendo, entretanto, alguns termos mais ácidos.

Para melhor visualização da geologia da região. pode-se observar a figura 1.



ESTADO DO RIO GRANDE DO SUL
MUNICÍPIO DE CERRO GRANDE

CNPJ: 92.005.545/0001-09

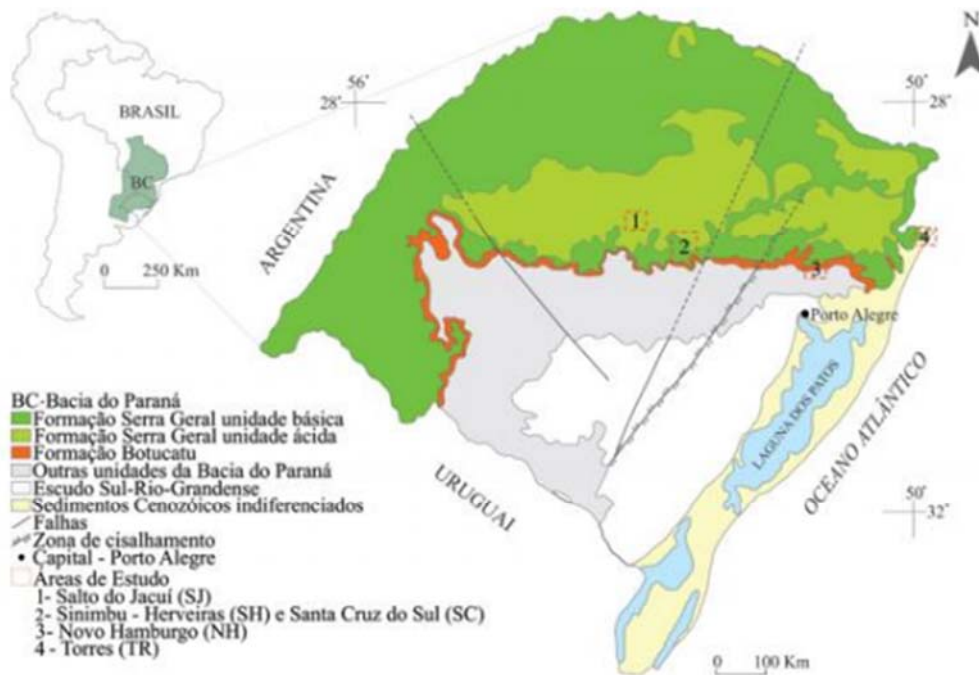

Fonte: RIOS et al, 2018.

14. PAGAMENTO

Será mediante Boletim de Medição (BM) emitido pelo engenheiro civil responsável pela fiscalização da obra pela parte da Prefeitura Municipal. Será emitido 2 (Dois) boletins.

15. DISTÂNCIA USINA

A distância do local da obra para a usina de concreto asfáltico fica distante do objeto de estudo aproximadamente 45KM, distância essa sendo toda ela pavimentada.



ESTADO DO RIO GRANDE DO SUL MUNICÍPIO DE CERRO GRANDE

CNPJ: 92.005.545/0001-09

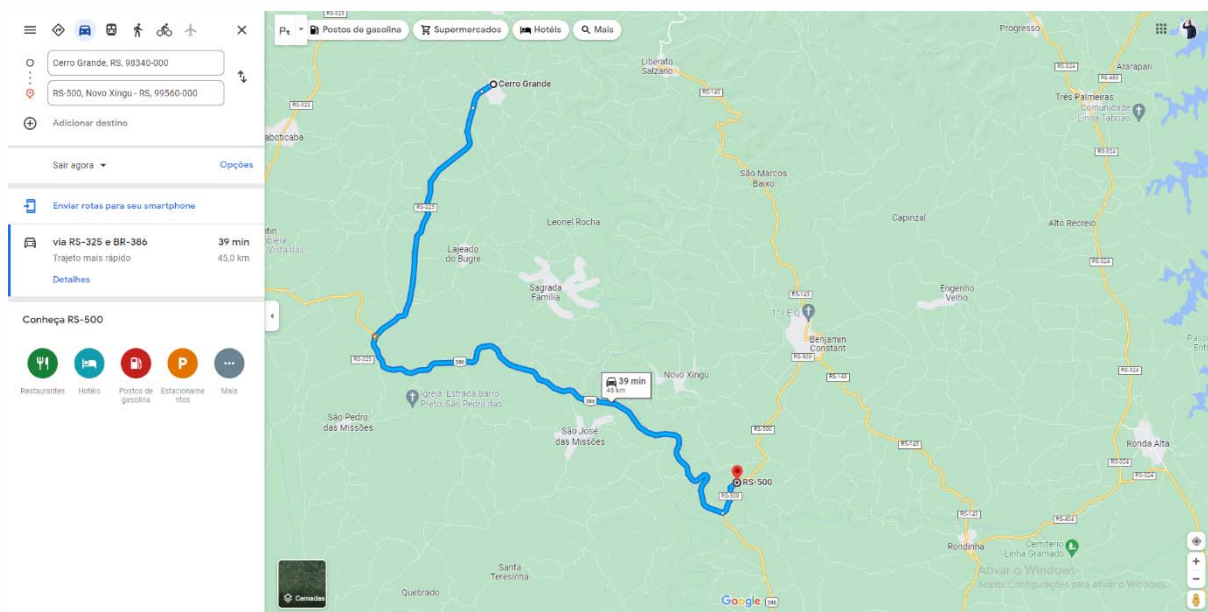

16. DISPOSIÇÕES FINAIS

A Contratada deverá manter a obra sinalizada, especialmente à noite, e principalmente onde há interferência com o sistema viário, e proporcionar total segurança aos pedestres para evitar ocorrência de acidentes.

A Contratada deverá colocar placa indicativa da obra com os dizeres e logotipos orientados pela Secretaria Municipal de Planejamento, que deverá seguir o padrão estabelecido pelo órgão financiador do recurso e deverá ser afixada em local visível e de destaque.

As dimensões da placa de obra devem ser 1,50x3,00m.

Todos os serviços de topografia, laboratório de solos e asfaltos, serão fornecidos pela Contratada.

A obra será fiscalizada por profissional designado pela Prefeitura Municipal. Cabe a Contratada facilitar o acesso às informações necessárias ao bom e completo desempenho do fiscal.

Cabe a Secretaria Municipal de Planejamento do município, dirimir



ESTADO DO RIO GRANDE DO SUL
MUNICÍPIO DE CERRO GRANDE

CNPJ: 92.005.545/0001-09

quaisquer dúvidas do presente Memorial Descritivo, bem como de todo o Projeto de Pavimentação.

Caso haja divergência entre as medidas tomadas em escala e medidas determinadas por cotas, prevalecerão sempre as últimas.

A contratada deverá fazer os ensaios de granulométrica da base de brita graduada para cada volume de 200 m³ de material fornecido.

Idem para cada 100 toneladas de massa asfáltica fornecida, bem como os demais ensaios de laboratório necessários para o perfeito controle termológico do material ofertado.

A Contratada assumirá integral responsabilidade pela boa execução e eficiência dos serviços que executar, de acordo com as Especificações Técnicas, sendo também responsável pelos danos causados decorrentes da má execução dos serviços.

A boa qualidade dos materiais, serviços e instalações a cargo da Contratada, determinados através de verificações, ensaios e provas aconselháveis para cada caso, serão condições prévias e indispensáveis para o recebimento dos mesmos.

No final da obra, a Contratada deverá fornecer um relatório, contendo todos os resultados obtidos nos ensaios de laboratório e em campo da obra, e apresentar o controle topográfico realizado, elaborando planta planialtimétrica da obra acabada.



ESTADO DO RIO GRANDE DO SUL
MUNICÍPIO DE CERRO GRANDE

CNPJ: 92.005.545/0001-09

MAPA GOOGLE COM INDICAÇÃO DA ÁREA DE INTERVENÇÃO



(55) 3756 1100 | (55) 3756 1122

administracao@cerrogrande.rs.gov.br

www.cerrogrande.rs.gov.br

Rua América, 100 - Centro
CEP 98340-000 - Cerro Grande/RS





ESTADO DO RIO GRANDE DO SUL
MUNICÍPIO DE CERRO GRANDE

CNPJ: 92.005.545/0001-09

Cerro Grande (RS), Abril de 2023.

Francis Campagnolo
Engenheiro Civil
CREA/RS 236.817

Alvaro Decarli
Prefeito Municipal
Cerro Grande – RS